

FUNDACIÓN



SOLIDARIDAD
CANDELARIA

FUNDACIÓN

SOLIDARIDAD CANDELARIA

Memoria Económico-social.



Año 2012



DATOS IDENTIFICATIVOS DE LA ENTIDAD

1. Nombre de la Entidad: **FUNDACIÓN SOLIDARIDAD CANDELARIA.**
2. Nº de inscripción de la Fundación en el Registro de Fundaciones: **SE-1219.**
3. Domicilio: **Parroquia Ntra. Sra. de la Candelaria. Plaza de la Candelaria s/n.**
4. Localidad: **SEVILLA**
5. Distrito Postal: **41006**
6. Provincia: **SEVILLA**
7. Comunidad Autónoma: **ANDALUCÍA**
8. Teléfono: **954635091.**
9. Dirección de correo electrónico: fundacion@solidaridadcandelaria.org
10. Dirección en Internet www.solidaridadcandelaria.org
11. Fecha de constitución (día, mes y año): **15/12/2009**
12. Fecha de inscripción (día, mes y año): **14/06/2010**
13. CIF : **G91851386**

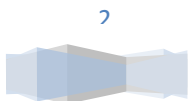



ÍNDICE

<u>0. INTRODUCCIÓN</u>	5
<u>I. MEMORIA DE ACTIVIDADES</u>	6
I.1. ÁREA DE SENSIBILIZACIÓN	7
I.2. ÁREA DE COOPERACIÓN EN PROYECTOS DE DESARROLLO INTERNACIONAL. . 12	
Proyecto LILANDA	13
Proyecto MTENDERE	15
Proyecto CHIPHWANYA	19
I.3. ÁREA DE ACCIÓN SOCIAL	21
Proyecto de INTERCULTURALIDAD	22
Proyecto JOVEN	26
Proyecto de ATENCIÓN A MAYORES	28
I.4. ÁREA DE GESTIÓN Y ADMINISTRACIÓN DE LA FUNDACIÓN	31
<u>II. INFORMACIÓN ECONÓMICA</u>	35
II.1. BALANCE DE SITUACIÓN	35
II.2. CUENTA DE RESULTADOS ABREVIADA	36
II.3 MEMORIA ECONÓMICA	37
1. Bases de presentación de las cuentas anuales	37
2. Excedente del ejercicio	38
3. Normas de registro y valoración	38
4. Inmovilizado material, intangible e inversiones inmobiliarias	39
5. Activos financieros	39





6. Pasivos financieros	39
7. Usuarios y otros deudores de la actividad propia	39
8. Fondos propios	40
9. Subvenciones, donaciones y legados	40
10. Deudas	40
11. Situación fiscal	40
12. Ingresos y gastos	41
13. Aplicación de elementos patrimoniales a fines propios	46
14. Operaciones con partes vinculadas	47
15. Bases de presentación de la liquidación del presupuesto	48
16. Otra información	49





0. INTRODUCCIÓN

En el año 2004 un grupo de miembros de la Parroquia de Ntra. Sra. de la Candelaria de Sevilla, con el nombre de "Amigos de Mtendere", inicia un proyecto solidario de colaboración con el Hospital Rural de Mtendere (Malawi) a través de la Fundación África Directo en España.

Este compromiso inicial vino acompañado desde sus inicios de una labor de sensibilización ante los problemas del Tercer Mundo y de la pobreza en general en los distintos ámbitos de nuestro entorno (laboral, vecinal, familiar...), una labor concretada especialmente en el trabajo con adultos, niños y jóvenes de la zona de Tres Barrios de Sevilla (Candelaria, Pajaritos y Madre de Dios) y sus distintas entidades (parroquias, escuelas, asociaciones...).

Junto a las labores de sensibilización y cooperación al desarrollo nos hemos visto llamados progresivamente a un compromiso más amplio en una acción social transformadora de nuestro medio (y de modo preferencial en la zona de Tres Barrios de Sevilla), lo que implica una lucha contra la pobreza y todas sus manifestaciones.

Fruto de este proyecto de carácter solidario nace en el mes de Diciembre de 2009 la Fundación Solidaridad Candelaria, la cual, como recogen sus estatutos, tiene entre sus fines generales los siguientes (art.7):

- ✓ Sensibilizar a nuestra sociedad respecto a los problemas de pobreza en los países en vías de desarrollo, fomentando valores como la justicia y la solidaridad en las relaciones entre las personas y los pueblos de nuestro mundo.
- ✓ Educar a niños y jóvenes en valores como la solidaridad, el diálogo, la justicia y la paz.
- ✓ Trabajar conjuntamente con cuantas entidades luchen por la promoción de los derechos humanos y la justicia social, y de modo especial con aquellas que favorezcan la promoción e integración de las personas en riesgo de exclusión social.
- ✓ Participar activamente en la canalización de ayudas, donaciones y recursos técnicos y humanos para la colaboración en el desarrollo integral de los pueblos empobrecidos de nuestro mundo.
- ✓ Impulsar y favorecer, tanto en jóvenes como en adultos, actividades de voluntariado y de servicio en línea con los fines anteriormente expuestos.

El desarrollo de estos fines fundacionales constituye el contenido de la presente memoria, donde recogemos las actividades realizadas por nuestra fundación a lo largo del pasado año 2012. Todo este trabajo se ha realizado desde un espíritu de solidaridad, de voluntariado y de servicio, caracteres que desean ser rasgo definitorios de nuestro compromiso.





I. MEMORIA DE ACTIVIDADES

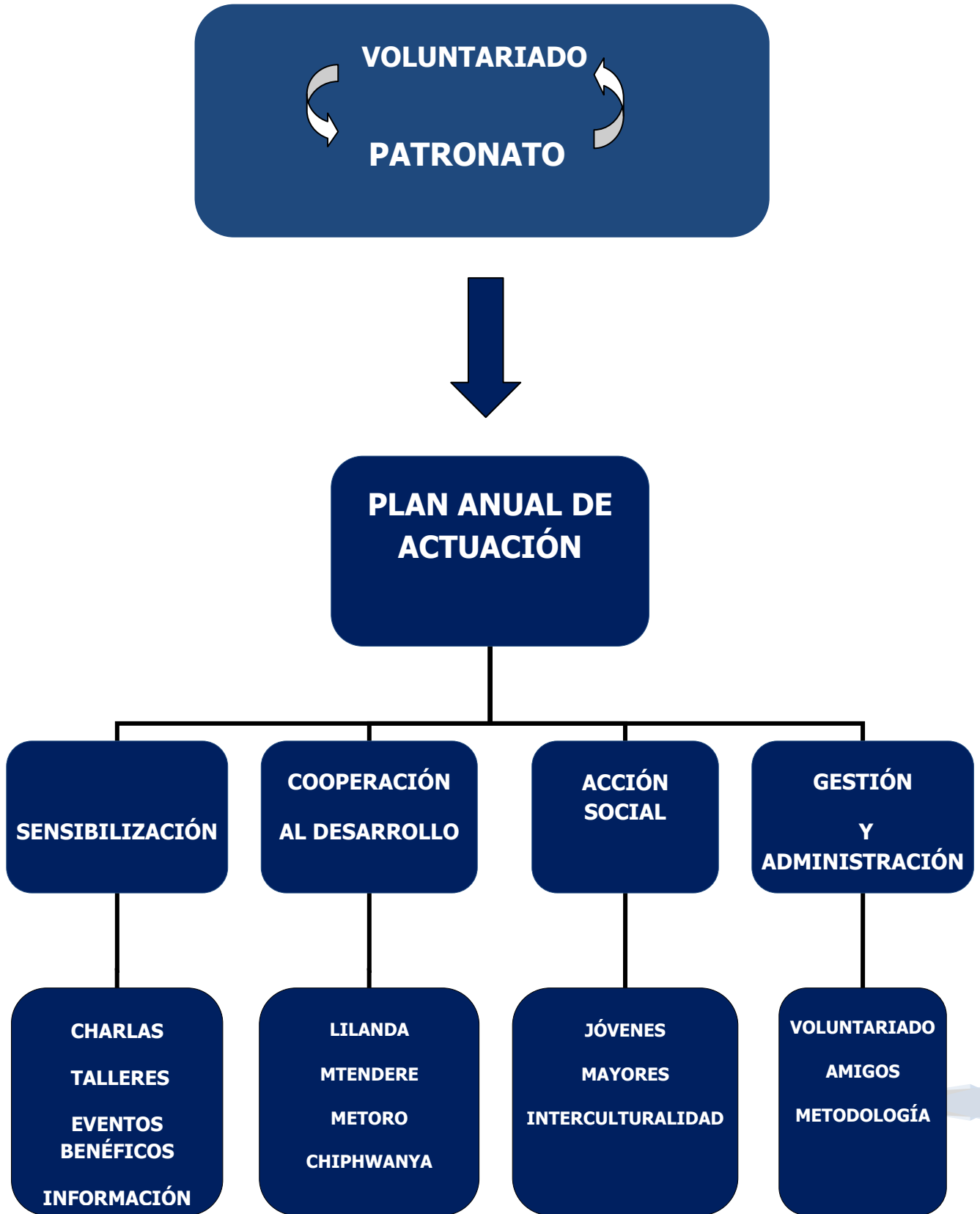



I.1. ÁREA DE SENSIBILIZACIÓN: **"construir un mundo más justo y solidario"**

La sensibilización en nuestro entorno social sobre la problemática de la pobreza en general, y de los países del llamado Tercer Mundo, en particular, constituye el ámbito de este objetivo de trabajo.

Esta labor de sensibilización busca tanto conocer las causas de la pobreza como trabajar por la erradicación de las mismas y de sus consecuencias, construyendo unas relaciones humanas y sociales basadas en la justicia y la solidaridad entre las personas y los países.

❖ OBJETIVOS DE TRABAJO.

- ✓ Sensibilizar a la población de nuestro entorno sobre la problemática de la pobreza en general y del Tercer Mundo en particular. Esta labor se desarrollará en distintos ámbitos y entidades cercanas a la fundación: Asociaciones, Centros de estudio, Parroquias, etc.
- ✓ Fomentar la solidaridad económica y humana con proyectos de cooperación al desarrollo en países del Tercer Mundo.
- ✓ Fomentar el voluntariado en el ámbito de los proyectos llevados a cabo por la fundación en su lucha contra la exclusión social en nuestro medio.
- ✓ Estar presentes y trabajar coordinadamente con distintas plataformas de lucha contra la pobreza en nuestro entorno social.
- ✓ Obtener recursos para el sostenimiento de los proyectos de la fundación.
- ✓ Difundir los fines y actividades de la Fundación.





❖ **ACTIVIDADES REALIZADAS.**

A. CHARLAS, JORNADAS DE SENSIBILIZACIÓN.

▪ **Charla: "BOLIVIA, UNA EXPERIENCIA EDUCATIVA" .**



El pasado viernes 16 de Noviembre tuvo lugar una charla en nuestra sede social a cargo de **Juan Roca González**, voluntario de nuestra fundación y a la que asistieron unas 60 personas. La charla, enmarcada dentro de nuestro programa de sensibilización, tuvo como centro la presentación de la experiencia educativa de Juan Roca en una zona rural de Bolivia durante el mes de Julio de 2012. La labor desarrollada allí tuvo como eje la formación del profesorado local y se desarrolló

en colaboración con la ONG "Infancia digna" y UNICEF. El diálogo sobre la problemática educativa general centró el debate posterior y tuvo un muy participativo desarrollo.

▪ **Charla en la Asociación DESAL.**

El pasado martes 8 de Mayo tuvo lugar una charla dirigida al grupo de madres de esta asociación ubicada en el barrio de la Candelaria de Sevilla y cuyo fin es la prevención y la atención a los **problemas de drogodependencia** en la zona de Tres Barrios. La charla tuvo como objetivo presentar la marcha de los proyectos de nuestra fundación en Malawi, proyectos que vienen apoyando en estos años este grupo de madres. Esta charla contó con la asistencia de unas veinte mujeres residentes en la zona y que trabajan aspectos de formación y apoyo mutuo ante la problemática que, en relación con la drogodependencia, sufren en el ámbito familiar.





▪ **Charla en la Hermandad de la Amargura de Sevilla.**

En el pasado año 2012 recibimos el **Ier premio del Fondo Social Santa Ángela de la Cruz de la Hermandad de la Amargura de Sevilla**, un premio con una dotación de 5.400 euros. Esta cantidad fue destinada a la financiación de nuestro proyecto de atención a la infancia vulnerable (huérfanos y niños malnutridos) del Hospital de Mtendere (Malawi). La exposición del trabajo realizado en Mtendere con este colectivo y la



justificación económica de dicho proyecto centraron el encuentro que tuvo un grupo de voluntarios de nuestra fundación con la Junta directiva y un nutrido grupo de hermanos de dicha entidad en la sede de dicha hermandad el pasado 28 de Noviembre. Las motivaciones que nos habían llevado a este trabajo, su forma de llevarlo a cabo y los resultados más apreciables del mismo fueron los ejes del encuentro y tras finalizar la charla y el animado debate se nos expresó el deseo por parte de su Junta Directiva de continuar su colaboración con los proyectos que venimos desarrollando. Desde aquí toda nuestra gratitud para ellos.

▪ **VIIª Cena de la Solidaridad.**



Juan José Figueroa, fundador de la ONG **“Llamaradas de fuego”**, fue el protagonista en este año 2012 de nuestra tradicional “Cena de la Solidaridad” que tuvo lugar el pasado 16 de Marzo. La trayectoria vital de Juan José, ligada a la vida de esta ONG y su trabajo en favor de los más desfavorecidos en distintos países del Tercer Mundo constituyeron el núcleo de nuestro encuentro. La

asistencia a este encuentro fue notable (unas 50 personas) y tras la charla compartimos como es habitual un rato de convivencia en torno a una mesa llena de los ricos aperitivos que todos los participantes aportaron. Nos sentimos especialmente próximos a esta ONG con la que compartimos afectos y proyectos en común en Malawi y a la que agradecemos muy especialmente la ayuda que nos vienen ofreciendo a lo largo de estos años





B. EVENTOS BENÉFICOS

▪ “ VIIª Fiesta de la Solidaridad”

Como hemos venido desarrollando en los últimos años (desde la creación del grupo de “Amigos de Mtendere”) realizamos el pasado 15 de Junio este encuentro festivo abierto tanto a niños como jóvenes y adultos en las instalaciones de la Parroquia de Ntra. Sra. de la Candelaria de Sevilla. Con una triple finalidad: lúdica y de encuentro, de sensibilización y de recogida de fondos para nuestros proyectos, tuvo lugar este evento que contó con una asistencia aproximada de unas 300 personas.



Entre las actividades desarrolladas a lo largo de la misma nos gustaría destacar: la actuación del grupo de Payasos sin fronteras que hizo las delicias de niños y mayores, la Exposición de fotografías y cartelera de nuestras actividades y proyectos, los Juegos infantiles y Talleres solidarios de sensibilización para los niños, la Tómbola Solidaria, los stands publicitarios de nuestra fundación con artesanía hecha por voluntarios, camisetas de la fundación, etc. Los fondos obtenidos con este evento solidario han sido destinados al apoyo del Proyecto de atención a niños malnutridos en Chiphwanyana (Malawi).

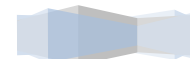



C. TRABAJO EN RED CON PLATAFORMAS DE LUCHA CONTRA LA POBREZA.

▪ **Plataforma Cívica Tres-Barrios-Amate de Sevilla.**

La Plataforma Cívica Tres Barrios-Amate de Sevilla, agrupa a las distintas entidades que realizan una labor de trabajo de promoción social en la zona comprendida en los barrios de Candelaria, Madre de Dios, Santa Teresa y Amate de Sevilla. En el pasado año 2012 hemos tenido una presencia activa en la misma y participado en las actividades reivindicativas y de diversa índole organizadas desde ella. Igualmente hemos desarrollado la coordinación y animación de la Red Intercultural nacida en su seno y que agrupa a las distintas entidades que en Tres Barrios trabajan en proyectos de interculturalidad.

D. ACTIVIDADES DE INFORMACIÓN Y PROMOCIÓN DE LA FUNDACIÓN.

El uso de los diversos medios de comunicación existentes a nuestro alcance nos posibilita difundir los fines, actividades y proyectos de nuestra fundación, favoreciendo con ello las tareas de sensibilización, poniendo al alcance de todos esta información y posibilitando con ello una más estrecha relación con nuestros amigos y colaboradores.

Destacamos las siguientes actividades realizadas en este ámbito:

- Hemos mantenido y actualizado a lo largo del año nuestra **página web** (www.solidaridadcandelaria.org) y el **blog de noticias** (<http://solidaridadcandelaria.blogspot.com/>) que nos sirven como medio de difusión de nuestra entidad y de las actividades realizadas. Dicho trabajo se lleva a cabo por voluntarios de la fundación.
- Igualmente hemos tenido en funcionamiento nuestro **correo corporativo**: fundación@solidaridadcandelaria.org. Este correo corporativo nos sirve de medio de difusión de noticias, eventos, etc. relacionados con la fundación y dirigido a socios y amigos de la misma.
- Se ha elaborado un **boletín informativo impreso** para la difusión de los fines y actividades. Este boletín informativo, destinado a socios y amigos de la fundación, ha tenido una periodicidad semestral.
- Se han realizado **vídeos divulgativos** de las actividades y proyectos de la fundación, vídeos disponibles a través de nuestra página web.

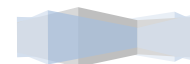



I.2. ÁREA DE COOPERACIÓN AL DESARROLLO

❖ OBJETIVOS DE TRABAJO.

- ✓ Cooperar en proyectos de desarrollo en países del llamado Tercer Mundo, llevando a cabo esta colaboración tanto con recursos materiales como humanos.
- ✓ Fomentar el voluntariado comprometido con la ejecución y desarrollo de estos proyectos tanto en los países de destino como en nuestro país de origen.
- ✓ Trabajar de forma coordinada con otras entidades y personas que lleven a cabo proyectos de cooperación similares en el ámbito internacional, tanto entidades locales en los países de destino como en nuestro país.

❖ PROYECTOS DE COOPERACIÓN AL DESARROLLO.

Son tres los proyectos de cooperación en el Tercer Mundo a los que la Fundación ha ofrecido su sostén humano y/o económico a lo largo del pasado año 2012:

- **Proyecto Lilanda (Lusaka, Zambia):** colaboración con los Misioneros Combonianos en el sostenimiento de la escuela de St. Joseph, escuela dirigida de forma preferente a los niños más vulnerables del suburbio de Lilanda, en la periferia de Lusaka.
- **Proyecto Mtendere (Dedza, Malawi):** colaboración con el hospital rural de Mtendere regido por la congregación de las Teresian Sisters. Este proyecto se desarrolla en cooperación con la Fundación África Directo.
- **Proyecto Chipwanyana (Lilongwe, Malawi):** colaboración con el hospital rural de Chipwanyana regido por la congregación de las Teresian Sisters.





PROYECTO LILANDA

- ❖ **Ubicación geográfica:** Lilanda es una zona suburbial situada en la periferia de **Lusaka (Zambia)**. Es una zona de extremada pobreza y que sufre los problemas propios de una población excluida socialmente (ausencia de servicios sociales, sanitarios y educativos, violencia, droga...).



- ❖ **Contraparte local:** los **Misioneros Combonianos** desarrollan su labor pastoral en la Parroquia de St. Andrew de Lilanda, una labor pastoral que se ve acompañada de un compromiso social con los residentes en la zona. En este



compromiso social destaca la creación de la escuela de St. Joseph, una escuela de educación primaria donde reciben educación gratuita los niños y niñas más vulnerables de Lilanda.



- ❖ **Destinatarios:** los destinatarios del proyecto son principalmente los niños y niñas más vulnerables de Lilanda, en su mayoría huérfanos y con graves carencias sociales y educativas al no poder afrontar los costes de su educación (no es gratuita en Lusaka). Junto a los niños, la escuela supone un importante recurso social para el conjunto de habitantes de la zona al estar al servicio de las distintas actividades socio-comunitarias (talleres, encuentros, charlas...) que se desarrollan en su seno.





❖ **Descripción del proyecto:** la escuela de St. Joseph acoge a unos 400 alumnos de educación primaria elegidos entre los más pobres de la zona que carecen de recursos para costearse la educación que ofrecen las escuelas gubernamentales. Junto a la educación básica la escuela ofrece un programa de alimentación a los niños igualmente de forma gratuita. Esta escuela precisa de financiación externa para su funcionamiento y normal desarrollo.



❖ **Colaboración realizada:** Solidaridad Candelaria viene colaborando con el sostenimiento de la escuela de St. Joseph desde el año 2010. Nuestra colaboración económica ha ido dirigida al sostenimiento de los costes de la escuela (profesorado, material escolar, alimentos para los niños...). Junto a la colaboración económica, tenemos una estrecha relación humana con los Misioneros Combonianos y su escuela a la que visitamos en el pasado año 2010.





PROYECTO MTENDERE

❖ **Ubicación geográfica:** Mtendere es una zona rural situada en la región central de Malawi, en el distrito de Dedza. Es una región carente de infraestructuras básicas y mal comunicado, encontrándose el centro urbano más cercano a unos 40 km de distancia (Dedza, capital del distrito).



❖ **Contraparte local:** la congregación de religiosas africanas de las Teresian Sisters rigen el hospital de Mtendere desde mediados de los años 50. Es una congregación local malawiana (con todas las limitaciones de recursos económicos y humanos que ello supone) que dirige diversos proyectos de carácter educativo y sanitario en Malawi y Zambia.

❖ **Destinatarios:** los destinatarios del proyecto de apoyo al Hospital de Mtendere son todos los habitantes de la región a la que el hospital ofrece sus servicios (unos 100 pueblos con una población total de unos 50.000 habitantes), una población que vive en una situación de extremada pobreza, con una economía agraria de subsistencia que origina graves problemas de malnutrición, viviendas con graves deficiencias higiénicas (carencia de agua corriente y de saneamiento de aguas fecales...), gran dispersión geográfica y dificultad de acceso a los recursos (escasos) de carácter educativo y sanitario... todo ello origina una situación socio-sanitaria extremadamente grave, con altas tasas de mortalidad infantil, de mortalidad entre las gestantes (aún una gran proporción de ellas son atendidas en el parto fuera del hospital por las "parteras" tradicionales), enfermos afectos por patología VIH-SIDA, etc. De forma especial los destinatarios de nuestro proyecto de colaboración con el hospital son los pacientes más vulnerables de la zona (niños malnutridos, embarazadas, enfermos con patologías crónicas invalidantes, pacientes con enfermedad por VIH-SIDA, albinos, etc.).





❖ **Descripción del proyecto:**

Los servicios que el hospital ofrece a la población son los siguientes:



- **Departamento de Pacientes Externos:** días laborables (lunes a sábado), con un promedio de 70-80 pacientes atendidos al día.
- **Centro de atención a enfermos de VIH-SIDA:** donde se ofrece de forma gratuita a la población educación sanitaria en la prevención de la transmisión del VIH, diagnóstico y tratamiento antirretroviral.
- **Departamento de Pacientes hospitalizados:** una sala de hospitalización para enfermos pediátricos (10 camas), una sala de hospitalización para mujeres (10 camas), una sala de hospitalización para hombres (10 camas) ; una sala maternal (antenatal y postnatal) que dispone de 14 camas; y un pabellón para enfermos infecciosos dotado de 6 camas.



- **Sala de partos:** hay 2 camas que se utilizan durante los partos. Con un promedio de 4 a 5 partos al día. La atención al parto se realiza en condiciones de absoluta precariedad.
- **Clínica Prenatal:** consulta, control de peso, vacunación, administración de medicamentos frente a la malaria, suplementos de hierro, etc. con un promedio de 150-160 mujeres atendidas en la clínica semanalmente.
- **Clínica Postnatal:** se lleva a término la revisión puerperal de las madres, dos semanas más tarde del alumbramiento. Se realiza cada viernes.
- **Clínica para menores de cinco años:** control del peso, la salud general y vacunación. La clínica se usa para realizar educación para la salud con las madres. A las madres con niños bajos de peso se las envía a la Clínica Nutricional, aquellos en peor estado son ingresados.





- **Clínica Nutricional:** para aquellos niños que presentan un peso por debajo del recomendado. En ellas se enseña a las madres cómo cuidar de sus hijos, especialmente en temas relacionados con la alimentación y las distintas formas de aprovechar y preparar los recursos alimenticios que se pueden encontrar en sus poblados. En el Hospital se realizan demostraciones de cocina y formas de paliar la desnutrición de los niños.
- **Clínicas Móviles:** éstas se realizan desde el hospital. Actualmente se realizan una media de 3-4 clínicas móviles mensuales.



- **Programas comunitarios (actividades de carácter socio-comunitario y socio-sanitarias) :** Actualmente se desarrolla un programa de atención a los albinos de la zona, un programa de atención a los enfermos crónicos que precisan atención en su domicilio, un programa de atención a los huérfanos y un programa de desarrollo agrícola en la comunidad.





- ❖ **Colaboración realizada:** este proyecto es el que dio inicio a nuestro compromiso solidario y llevamos a cabo su financiación en la actualidad de forma conjunta con la Fundación África Directo de España. Nuestra colaboración a lo largo de estos años ha permitido el desarrollo del hospital mediante la dotación al mismo de infraestructuras y recursos técnicos y humanos así como la implementación de programas de atención a los enfermos más vulnerables de la región, tal como se recoge en apartados anteriores.
- Un miembro de nuestra fundación realiza habitualmente, a lo largo de los últimos años, una labor de **voluntariado en el Hospital de Mtendere** como cooperante. A lo largo de su estancia en el pasado año 2012 ha realizado labores sanitarias como médico en el hospital y labores de gestión de los distintos proyectos que la fundación lleva a cabo en Mtendere y su área comunitaria.



- De igual modo hemos colaborado con las **Asociaciones "Llamaradas de fuego" y "Andalucía por un mundo mejor"** en el **envío de contenedores** con diversos materiales dirigidos a distintos hospitales de Malawi, al que hemos aportado **material escolar** recogido en la Campaña "Ningún niño sin lápiz y cuaderno" realizada en el pasado año 2012 y destinado a las escuelas de educación primaria de la zona de Mtendere.





PROYECTO CHIPHWANYA

❖ **Ubicación geográfica:**

Chiphwanya es una zona rural situada en la región central de Malawi. Es una región montañosa, carente de infraestructuras básicas y mal comunicada.



❖ **Contraparte local:** la congregación de religiosas africanas de las Teresian Sisters rige el hospital de Chiphwanya. Es una congregación local malawiana (con todas las limitaciones de recursos económicos y humanos que ello supone) que dirige diversos proyectos de carácter educativo y sanitario en Malawi y Zambia.

❖ **Destinatarios:** los destinatarios del proyecto de apoyo al Hospital de Chiphwanya son todos los habitantes de la región a la que el hospital ofrece sus servicios (una población total de unos 25.000 habitantes muy dispersa en una amplia área geográfica), una población que al igual que hemos descrito en el proyecto de



colaboración con el hospital de Mtendere, vive en una situación de extremada pobreza y con gran dificultad de acceso a los recursos de carácter educativo y sanitario por su dispersión geográfica y la orografía montañosa de la región... todo ello origina una situación socio-sanitaria extremadamente grave. De

forma especial los destinatarios de nuestro proyecto de colaboración con el hospital son los pacientes más vulnerables de la zona (niños malnutridos, embarazadas, enfermos con patologías crónicas invalidantes).





❖ **Colaboración realizada:**

En el pasado año 2012, tras la visita realizada al hospital el pasado verano por parte de un voluntario de nuestra fundación, hemos financiado los siguientes proyectos:

- compra de medicamentos esenciales, facilitando con ello la accesibilidad de los pacientes más vulnerables a los mismos.
- dotación de material sanitario para el hospital (vgr. Concentrador de oxígeno, resucitador pediátrico) con la finalidad de poder ofrecer a los enfermos una atención médica más eficaz.
- apoyo al proyecto de atención a los niños malnutridos de la zona con la compra de alimentos y la financiación de su atención sanitaria en el hospital.
- apoyo económico al proyecto de electrificación del hospital desarrollado conjuntamente con Manos Unidas y la Fundación África Directo.

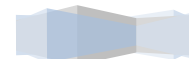
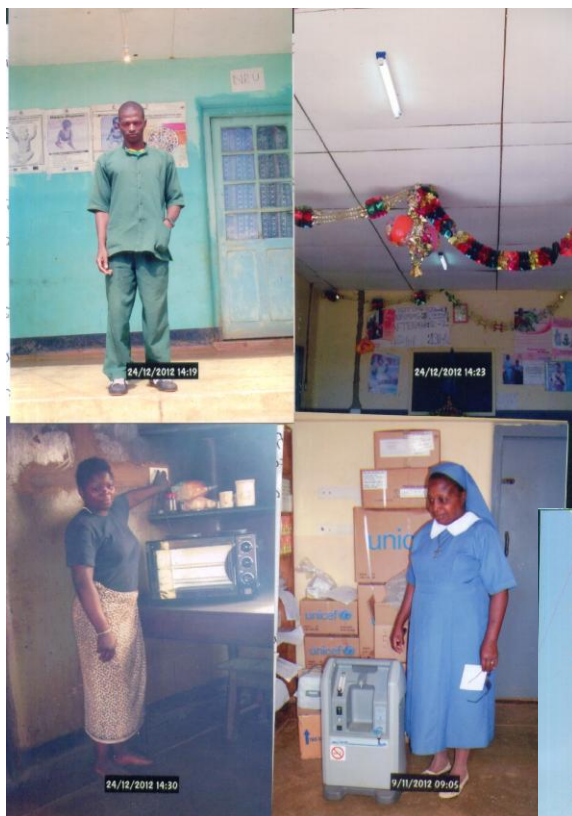



I.3. ÁREA DE ACCIÓN SOCIAL
"luchar contra la exclusión social"

Englobamos en esta área de trabajo nuestra labor en la lucha contra la exclusión social en nuestro medio, de forma especial en la zona de Tres Barrios de Sevilla. El trabajo con jóvenes, mayores e inmigrantes de nuestros barrios han dado contenido a nuestra tarea a lo largo del pasado año. En todos los programas descritos hemos buscado la implicación activa del voluntariado y el trabajo coordinado con las distintas entidades que vienen ya trabajando con dichos colectivos en la zona de Tres Barrios de Sevilla.





PROYECTO DE INTERCULTURALIDAD:

"unir en la diversidad"



La zona de Tres Barrios de Sevilla es una zona que se ha constituido a lo largo de estos últimos años en residencia preferente de gran número de inmigrantes en nuestra ciudad. Ello conlleva una serie de retos a afrontar tanto por las administraciones públicas como por la comunidad vecinal.

Solidaridad Candelaria ha desarrollado este proyecto desde una doble vertiente a lo largo del pasado año 2012: las **actividades propias** realizadas en el marco de su "**Proyecto Bienvenido**", proyecto de acogida e integración de inmigrantes presentes en Tres Barrios de Sevilla ; y el **trabajo realizado en red** con otras entidades (**Red Intercultural Tres Barrios de Sevilla y la Universidad de Sevilla**).

❖ OBJETIVOS DEL PROYECTO.

A lo largo de los pasados años hemos definido este proyecto como una de las áreas en las que focalizamos nuestro trabajo en la zona de Tres Barrios de Sevilla, una labor que atiende inicialmente a los siguientes objetivos:

- ✓ Fomentar la acogida solidaria de los inmigrantes llegados a nuestra ciudad, con especial referencia al área de Tres barrios de Sevilla.
- ✓ Favorecer la integración de los inmigrantes en nuestra sociedad, creando ámbitos de encuentro de las personas inmigrantes con los vecinos de nuestra zona.
- ✓ Afrontar el reto de construir una sociedad multicultural, fomentando el diálogo intercultural y la integración de las personas inmigrantes en nuestro entorno social.
- ✓ Realizar estas actividades en coordinación con las distintas entidades de la Red de Convivencia Intercultural de la Plataforma Cívica Tres Barrios de Sevilla.





❖ ACTIVIDADES PROPIAS : "PROYECTO BIENVENIDO".

El Proyecto "Bienvenido" puesto en marcha a lo largo del pasado año 2012 busca la acogida e integración de los inmigrantes presentes en Tres Barrios mediante la oferta de actividades formativas y de convivencia: un número aproximado de veinte personas han participado en las diversas actividades que a continuación se describen:

▪ Clases de Español para Inmigrantes.



Una de las necesidades prioritarias para muchos de los inmigrantes presentes en nuestros barrios en orden a favorecer su integración social es el aprendizaje de la lengua española. Nuestra fundación puso en marcha el pasado año un curso de aprendizaje de español dirigido específicamente a este colectivo.

Esta oferta formativa se ha desarrollado inicialmente en horario de tarde con una periodicidad de tres días semanales y con una notable acogida por parte de los inmigrantes que han acudido en un número estimable a las mismas (en total han pasado por estos cursos unos quince alumnos). El desarrollo de estas clases se ha realizado de forma íntegra por parte de seis voluntarios de nuestra fundación y la oferta ha sido totalmente gratuita para los alumnos, financiando nuestra fundación los costes de los materiales necesarios para el desarrollo de esta actividad.

▪ Otras actividades de convivencia.

Diversos momentos de convivencia han existido a lo largo del pasado año entre los voluntarios de nuestra fundación y los inmigrantes asistentes a las clases de español. Hemos buscado en ellos la mayor integración del grupo, el conocimiento mutuo y dar a conocer otras realidades de nuestro entorno a los asistentes a estas actividades. Destacamos entre ellas las diversas salidas realizadas por la ciudad que nos han servido para darles a conocer en mayor profundidad su entorno y los distintos recursos a su alcance.





❖ ACTIVIDADES EN RED REALIZADAS.

El trabajo en Red con diversas entidades en orden a la consecución de los objetivos fijados en nuestro Proyecto Intercultural ha sido uno de los ejes de nuestro trabajo a lo largo del pasado año 2012.

Destacamos dos áreas de colaboración en este sentido: la Red Intercultural Tres Barrios (que venimos coordinando desde el año 2011) y la Universidad de Sevilla (en concreto la Facultad de Psicología de Sevilla).

▪ ENCUENTROS INTERCULTURALES TRES BARRIOS.

Fruto de la colaboración con las diversas entidades que componen la Red Intercultural Tres Barrios realizamos el pasado año la programación de diversas actividades conjuntas en el campo intercultural.



Así, se han puesto en marcha una serie de "Encuentros Interculturales" con el objetivo de crear espacios y momentos de encuentro entre los vecinos de Tres Barrios y la población inmigrante residente en los mismos. El primero de dichos encuentros tuvo lugar el pasado día 24 de Noviembre con el lema de "**Encuentro Gastronómico Intercultural**". La asistencia a dicho encuentro fue muy notable, congregándonos más de 60 personas de unas quince nacionalidades en los locales de la Parroquia de Ntra. Sra. de la Candelaria de Sevilla. En un ambiente muy participativo y familiar diversos participantes nos presentaron la diversidad culinaria de sus países de origen lo que nos sirvió tanto de presentación y conocimiento mutuo como para introducirnos en la realidad cultural de cada uno de ellos.





▪ **“III JORNADAS INTERCULTURALES TRES BARRIOS”.**

Bajo el lema **“Construir un barrio para todos”**, el pasado viernes 10 de Mayo de 2012 celebramos nuestras III Jornadas de Encuentro Intercultural en nuestra sede social. Dichas jornadas las venimos realizando en colaboración con las distintas entidades integrantes de la Red Intercultural-Tres Barrios de Sevilla y desean ser un lugar de encuentro, convivencia y reflexión sobre el fenómeno intercultural que vivimos en nuestros barrios. Las jornadas se estructuraron en dos momentos diferenciados: un bloque de trabajo y un segundo momento de convivencia lúdica entre los presentes.

El primer momento de trabajo lo constituyó la exposición del **“II Estudio sobre la Convivencia intercultural en Tres Barrios”** realizado por los alumnos de la facultad de la asignatura de “Diseño y análisis” de la **facultad de Psicología de Sevilla** en colaboración con nuestra fundación, un trabajo de campo que recoge la realidad de la inmigración en la zona de Tres Barrios, las actitudes de los vecinos ante la misma y las relaciones entre ambos colectivos. La exposición fue realizada por los propios alumnos con el apoyo de **D. Vicente Manzano**, profesor de la facultad de Psicología e impulsor de esta iniciativa de colaboración con la Universidad que nuestra fundación viene realizando en estos últimos años. La exposición dio paso a un amplio debate sobre estos temas por parte de los asistentes.

Tras este primer momento asistimos a la presentación de nuestro **“Videomatón”** : un video elaborado entre las distintas entidades organizadoras de las Jornadas en el que aparecen jóvenes y mayores de distintas culturas presentes en Tres Barrios y que fue toda una manifestación de los valores positivos que aporta esta convivencia, siendo acogido con gran éxito entre los presentes, se puede acceder al mismo en el siguiente enlace: <http://youtu.be/O-2wunLS5ms>.

La cultura gitana tuvo también su protagonismo mediante la presentación que del sentido de la recientemente acontecida celebración del **Día Mundial del Pueblo Gitano** se realizó por parte de la Fundación Secretariado Gitano. Para finalizar el bloque de trabajo realizamos una **reflexión en grupos** sobre las debilidades y fortalezas presentes en nuestros barrios para conseguir una buena convivencia intercultural, así como plantear pistas de trabajo futuro entre todas las personas y entidades presentes en el encuentro.

Tras este bloque de trabajo compartimos ya un rato más festivo amenizado por una actuación musical donde se pudieron intercambiar experiencias de trabajo y convivencia entre todos los asistentes a las Jornadas.

En resumen, las Jornadas Interculturales Tres Barrios se consolidan como un espacio de encuentro, de reflexión compartida y de convivencia para todos los vecinos de Tres Barrios... gracias a cuantos lo hacen posible!





PROYECTO JOVEN :
"educar en la solidaridad"



❖ **OBJETIVOS DEL PROYECTO.**

- Educar a niños y jóvenes en valores como la solidaridad, la paz, el diálogo, el respeto al otro, etc.
- Sensibilizar a niños y jóvenes sobre la realidad de la infancia en el Tercer Mundo y fomentar con ello valores y actitudes solidarias.
- Realizar pequeñas campañas de ayuda concreta a la infancia del Tercer Mundo otorgando el protagonismo en su ejecución a los niños y jóvenes con los que trabajamos.

❖ **ACTIVIDADES REALIZADAS.**

▪ **Campaña "Ningún niño sin lápiz ni cuaderno".**

Nuestra tradicional campaña de recogida de material escolar la venimos realizando en estos últimos años en colaboración con distintas entidades (parroquias, asociaciones y grupos juveniles, colegios) con una doble finalidad: por un lado sensibilizar de forma especial a niños y jóvenes sobre la situación educativa de la infancia en países del Tercer Mundo fomentando con ello actitudes y valores solidarios y por otro lado realizar una acción concreta de ayuda solidaria a las escuelas de educación primaria de la zona de Mtendere (Malawi) mediante el suministro a las mismas de material escolar para sus estudiantes.



La recogida de todo tipo de material escolar (lápices, bolígrafos, cuadernos, gomas, reglas, mochilas escolares...) ha movido a niños, jóvenes y adultos en esta actividad solidaria y el envío a sus destinatarios ha sido posible gracias a la colaboración de la Asociación "Llamaradas de fuego" de Mairena del Alcor (Sevilla).





- **Proyecto Misionero Juvenil.**

A lo largo del pasado año 2012 los niños y jóvenes de la Parroquia de Ntra. Sra. de la Candelaria de Sevilla han asumido como propio un pequeño **proyecto de solidaridad con los huérfanos de Mtendere (Malawi)** a los que apoyarán en sus necesidades educativas financiando becas de estudio, uniformes y material escolar. Este proyecto abarcará el curso 2012/13 por lo que se ha trabajado en la programación de los objetivos del mismo (sensibilizar a niños y padres y obtener fondos para el proyecto) y de las diversas actividades a realizar en este transcurso, entre las cuales se han realizado un **rastrillo solidario** y una **“chocolatada” navideña**. De igual forma se han tenido varios talleres con los jóvenes en los que se han trabajado aspectos y valores educativos tales como la solidaridad entre los distintos pueblos y naciones de nuestro mundo, el valor del respeto y el diálogo, la integración de las distintas razas, culturas y nacionalidades en nuestros barrios, el valor de la esperanza, la confianza mutua, la cooperación... ingredientes todos ellos que nos ayudan a soñar con un “mundo mejor”.





PROYECTO DE ATENCIÓN A LOS MAYORES:

“más vida, mejor vida”



La zona de Tres Barrios de Sevilla es una zona donde la población anciana presenta una alta prevalencia, una población que sufre en la mayoría de ocasiones de situaciones de pobreza y exclusión social.

A lo largo del pasado año hemos definido este proyecto como una de las áreas en que focalizaremos preferentemente nuestro trabajo en la zona de Tres Barrios de Sevilla. Nuestra labor se ha centrado en el apoyo a la Red de Mayores de la zona, en cuyo seno insertamos nuestra labor.

❖ OBJETIVOS DEL PROYECTO.

- ✓ Conocer las necesidades básicas de la población anciana de la zona y los recursos disponibles para su asistencia.
- ✓ Realizar una oferta de trabajo con esta población desde nuestra fundación teniendo en cuenta la capacitación técnica y humana de la que disponen nuestros voluntarios.
- ✓ Coordinar nuestro trabajo con cuantas entidades atienden a las necesidades básicas de socialización de la población mayor de la zona de Tres barrios.

❖ ACTIVIDADES REALIZADAS.

▪ Trabajo conjunto en la Red de Mayores de la Plataforma Cívica de Tres barrios de Sevilla.

Esta Red coordina el trabajo de las distintas entidades que realizan actuaciones con Mayores encaminadas a prevenir y/o paliar el aislamiento social de este colectivo. Desde la Fundación colaboramos y potenciamos este trabajo en la zona y sus distintas actividades, tanto desde el punto de vista económico como con el trabajo de nuestro voluntariado.





▪ **“Programa de Salud y Tercera Edad”: charlas socio-sanitarias.**

En el marco de los encuentros de mayores organizados desde la Red de Mayores de Tres Barrios llevamos a cabo nuestro programa de “Salud y Tercera Edad”. Nuestra labor se centra tanto en el apoyo económico a dichos encuentros como en el desarrollo de la vertiente educativa sanitaria de los mayores mediante distintas charlas llevadas a cabo por profesionales sanitarios colaboradores de nuestra fundación. Hacemos referencia en el presente año a cuatro talleres concretos llevados a cabo por colaboradores de nuestra fundación:

“Taller sobre psicomotricidad en el anciano”. Este taller fue desarrollado por **M^a José Alfaro**, médico del Servicio de Cuidados Críticos y urgencias del hospital Virgen del Rocío de Sevilla y voluntaria de nuestra fundación. Los cambios fisiológicos en la vejez y su repercusión sobre las habilidades y capacidades del anciano así como la forma de superar las limitaciones propias de esta etapa centraron esta actividad. La participación de los presentes (unas 60 personas) fue muy dinámica y fueron muchas sus consultas sobre los problemas más comunes que afectan a este sector de población tanto en los aspectos sanitarios como de relación.



“Taller sobre Afectividad y Sexualidad en la Tercer Edad”. Desarrollado gracias a la colaboración de **M^a del Mar Camino**, enfermera del Centro de Salud Esperanza Macarena de Sevilla. El desarrollo psicoafectivo en esta etapa de la vejez, la vivencia afectivo-sexual en esta etapa y la forma de hacer la misma más plena y enriquecedora constituyeron los ejes del taller, un tema que despertó gran interés entre los más de 50 ancianos presentes en el mismo y que se caracterizó por una gran participación e intercambio de vivencias.





"Taller sobre el Golpe de calor". Desarrolló este taller **M^a del Mar Camino** y se centró en los aspectos preventivos de esta patología que afecta fundamentalmente a los ancianos en época estival. El conocimiento de los aspectos clínicos de esta patología y los consejos para su prevención centraron su exposición, seguido como es habitual con gran atención por los participantes.



"La ancianidad, una etapa más en el camino". Este taller fue desarrollado por **Ezequiel Barranco**, médico del Servicio de Hospitalización domiciliaria del Hospital Virgen Macarena de Sevilla. Desde su amplia experiencia de trabajo con población mayor y gracias a su gran talante humano, el doctor Barranco llevó a los presentes a profundizar en su propia experiencia vital y a descubrir la ancianidad como una etapa de la vida en la que la persona puede enriquecerse si adopta las estrategias y herramientas adecuadas para su afrontamiento. Esta actividad contó igualmente con una nutrida asistencia y participación finalizando como es habitual con unos momentos de convivencia.





I.4. ÁREA DE GESTIÓN **Y ADMINISTRACIÓN DE LA FUNDACIÓN**

Englobamos en esta área de trabajo las labores de gestión, administración y organización interna de nuestra fundación en orden a la planificación de sus objetivos y actividades, realización de sus proyectos, la difusión de sus fines y actividades, etc.

❖ **OBJETIVOS.**

- ✓ Organizar el trabajo de la fundación estableciendo un marco claro en su organización interna, en la planificación y ejecución de sus actividades, y tomando como base para ello la aportación de su equipo de voluntariado.
- ✓ Promover el voluntariado en todas las actividades de nuestra fundación desde el convencimiento del valor social del mismo.
- ✓ Establecer el marco de financiación para las actividades de nuestra fundación, captando donantes y recursos para la realización de los fines de la misma.

❖ **ORGANIZACIÓN INTERNA.**

- La organización interna de nuestra fundación tiene su núcleo en el trabajo de su **equipo de voluntarios. Todas las actividades recogidas en la presente memoria se han llevado a cabo desde el carácter de voluntariado solidario, sin existir ningún tipo de remuneración económica.** Actualmente este equipo de voluntariado estable se encuentra constituido por 14 personas. Junto al equipo de voluntariado hemos contado con el apoyo de distintas personas ("**colaboradores**") que han venido participando en la realización de distintas actividades de forma puntual.





- El **Patronato** de la fundación se constituye a partir de este equipo de voluntariado y toma sus decisiones conjuntamente con el mismo. Todos los miembros de su patronato participan en el trabajo de la misma desde este mismo espíritu de voluntariado solidario.
- Llevamos a cabo de forma permanente una campaña de captación de **"Amigos de la fundación"**, donantes vinculados a la misma, que colaboran con cuotas periódicas ó donativos puntuales al sostenimiento de nuestros proyectos. Las cuotas tienen periodicidad mensual, trimestral ó anual y su cuantía viene determinada por la libre determinación de los donantes. En la actualidad contamos con 72 socios en la fundación, incluyendo en los mismos a los socios fundadores.
- La **sede social** de la fundación se encuentra en la **Parroquia de Ntra. Sra. de la Candelaria de Sevilla**, que nos cede gratuitamente sus instalaciones para la realización de nuestras actividades por lo que carecemos de gastos de alquiler de locales, suministros, etc.





❖ METODOLOGÍA DE TRABAJO.

- El **patronato** de la fundación ha tenido tres reuniones ordinarias a lo largo del pasado año, en ellas se han marcado las directrices de trabajo, los objetivos generales, la calendarización de las actividades, la revisión de los aspectos económico-financieros relacionados con su actividad, etc.
- El **equipo de voluntariado** ha tenido reuniones periódicas para la planificación y ejecución de las distintas actividades, contando para ello con el apoyo de los distintos "colaboradores" en las diferentes actividades.



- Hemos tenido muy en cuenta el **entorno social** en el que nos situamos. Se trata de un entorno social humilde, con graves carencias sociales, económicas y educativas. En este entorno venimos realizando una labor de sensibilización en relación a la problemática de pobreza e injusticia presente en los países del llamado Tercer Mundo pero también con respecto a nuestra propia realidad de un barrio que intenta mejorar sus carencias y precariedades. Por tanto nuestra fundación no solo es una entidad preocupada por lo lejano, sino que apuesta por la participación activa en diversas iniciativas destinadas a la intervención en nuestro barrio, junto a otras entidades y colectivos. Nuestras actividades y el trabajo de todas las áreas tienen presente este enclave social en el que nos encontramos.





- Buscamos en nuestra actuación potenciar el **trabajo en red** con las distintas organizaciones de nuestro entorno, tanto en los proyectos de actuación local (jóvenes, mayores, interculturalidad) como en los proyectos de cooperación al desarrollo en otros países.

Señalamos a continuación las distintas **entidades** con las que hemos trabajado a lo largo del pasado año 2012 :

Fundación África Directo.

Asociación "Llamaradas de fuego".

Asociación "Andalucía por un Mundo mejor".

Misioneros Combonianos.

Parroquia Ntra. Sra. de la Candelaria de Sevilla.

Andalucía Acoge.

Fundación Secretariado Gitano.

AES. Candelaria.

Asociación Cultural Islámica "Isbilya".

ACCEM.

Asociación para a prevención y lucha contra la drogodependencia DESAL.

Plataforma Cívica Tres Barrios-Amate.

Red de Mayores Tres Barrios.





II. INFORMACIÓN ECONÓMICA

II.1. BALANCE DE SITUACIÓN.

CONCEPTO	NOTAS MEMORIA	AÑO 2012 (euros)
ACTIVO		AÑO 2012 (euros)
A) ACTIVO NO CORRIENTE		
B) ACTIVO CORRIENTE		42.932,51
VIII. Efectivo y otros activos líquidos.		42.932,51
Caja, euros		3035,32
Bancos e instituciones de crédito c/c vista, euros		39897,19
TOTAL ACTIVO: (A+B)		42.932,51
PATRIMONIO NETO Y PASIVO		
A) PATRIMONIO NETO		42.932,51
A.1) Fondos propios		42.932,51
I. Dotación fundacional		20.000,00
1. Dotación fundacional		30.000,00
2. (Dotación no exigida)		- 10.000,00
II. Reservas.		
III. Excedente de ejercicios anteriores		14.351,14
IV. Excedente del ejercicio (positivo ó negativo).		8.581,37
A.2) Subvenciones, Donaciones y legados.		
B) PASIVO NO CORRIENTE.		
C) PASIVO CORRIENTE.		
TOTAL PATRIMONIO NETO Y PASIVO (A+B+C)		42.932,51

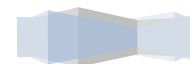



II.2. CUENTA DE RESULTADOS ABREVIADA

CONCEPTO	NOTAS MEMORIA	AÑO 2012 (euros)
1. INGRESOS DE LA ENTIDAD POR LA ACTIVIDAD PROPIA	12.1	39.018,99
a) Cuotas de usuarios y afiliados		25.704,00
b) Ingresos por promociones, patrocinadores y colaboraciones		1.797,18
c) Subvenciones, donaciones y legados sujetos a la actividad		11.517,81
d) Reintegros de subvenciones, donaciones y legados		
2. AYUDAS MONETARIAS Y OTROS		
a) Ayudas monetarias	12.2	-25.936,00
b) Gastos por colaboraciones y del órgano de gobierno		
c) Reintegro de ayudas y subvenciones		
3. VENTAS Y OTROS INGRESOS ORDINARIOS DE LA ACTIVIDAD MERCANTIL.		
4. VARIACIÓN DE EXISTENCIAS DE PRODUCTOS TERMINADOS Y EN CURSO DE FABRICACIÓN.		
5. TRABAJOS REALIZADOS POR LA ENTIDAD PARA SU ACTIVO.		
6. APROVISIONAMIENTOS	12.2	-1.294,65
7. OTROS INGRESOS DE EXPLOTACIÓN.		0
a) Ingresos de accesorios y otros de gestión corriente		0,00
b) Subvenciones, donaciones y legados de explotación imputados a resultados del ejercicio afectos a la actividad mercantil		
8. GASTOS DE PERSONAL.		
9. OTROS GASTOS DE EXPLOTACIÓN.	12.2	-3.206,97
10. AMORTIZACIÓN DEL INMOVILIZADO.		
11. SUBVENCIONES, DONACIONES Y LEGADOS DE CAPITAL TRASPASADOS A RESULTADOS DEL EJERCICIO.		
a) Afectas a la actividad propia		
b) Afectas a la actividad mercantil		
12. EXCESO DE PROVISIONES.		
13. DETERIORO Y RESULTADO POR ENAJENACIONES DEL INMOVILIZADO.		
A) RESULTADO DE EXPLOTACIÓN (1+2+3+4+5+6+7+8+9+10+11+12+13)		8.581,37
14. INGRESOS FINANCIEROS.		
15. GASTOS FINANCIEROS.		
16. VARIACIÓN DE VALOR RAZONABLE EN INSTRUMENTOS FINANCIEROS.		
17. DIFERENCIAS DE CAMBIO.		
18. DETERIORO Y RESULTADO POR ENAJENACIONES DE INSTRUMENTOS FINANCIEROS.		
B) RESULTADO FINANCIERO (14+15+16+17+18)		0
C) RESULTADO ÁNTES DE IMPUESTOS (A+B)		8.581,37
19. IMPUESTOS SOBRE BENEFICIOS		
D) RESULTADO DEL EJERCICIO (C+19)		8.581,37



II.3. MEMORIA ECONÓMICA.

1. BASES DE PRESENTACIÓN DE LAS CUENTAS ANUALES.

a) Imagen Fiel

Las cuentas anuales se han formulado a partir de los registros contables de la Fundación. Las cuentas anuales del ejercicio 2021 se han preparado de acuerdo con la legislación mercantil vigente y con las normas establecidas en el Plan General de Contabilidad, con el objeto de mostrar la imagen fiel del patrimonio y de la situación financiera al 31 de diciembre de 2012 y de los resultados de sus operaciones y de los cambios en el patrimonio neto correspondientes al ejercicio anual terminado en dicha fecha.

b) Moneda funcional y moneda de presentación.

Las cuentas anuales se presentan en euros que es la moneda funcional y de presentación de la Fundación.

c) Principios contables.

Para mostrar la imagen fiel se han aplicado todos los principios contables legalmente obligatorios, y en particular:

- Se ha aplicado el principio de importancia relativa contabilizando directamente como gasto las compras de material de oficina y otras adquisiciones que dada su poca entidad no merecía la pena inventariar.

d) Elementos recogidos en varias partidas

No hay elementos patrimoniales que estén recogidos en dos o más partidas del balance.





2. EXCEDENTE DEL EJERCICIO.

Se ha producido en el presente ejercicio un excedente de 8.581,58 euros, que por acuerdo del Patronato se destinará, para *Dotación fundacional* la cantidad de 5.000 Euros, y como *Reservas para cumplimiento de fines* la cantidad de 3.581,58 euros.

Base de reparto	Importe (euros)
Dotación fundacional	30.000
Socios desembolsos no exigidos	(10.000)
Excedente del ejercicio	8.581,37
Reservas para cumplimiento de fines	14.351,14
Reservas voluntarias	-
Total	42.932,51

Distribución	Importe (euros)
A Dotación fundacional	30.000
A Socios desembolsos no exigidos	(5.000)
A Reservas para cumplimiento de fines	17.932,51
A reservas voluntarias	-
A compensar excedentes negativos de ejercicios anteriores	-
Total	42.932,51

3. NORMAS DE REGISTRO Y VALORACIÓN.

Estas cuentas anuales han sido formuladas de acuerdo con los principios contables y normas de valoración y clasificación contenidas en el Plan General Contabilidad de PYMES.

a) Gastos de establecimiento.

La Fundación no ha tenido gastos de establecimiento en el ejercicio 2012.





b) Inmovilizado.

A 31 de Diciembre de 2012 la Fundación no cuenta con ningún tipo de inmovilizado, ni material, ni inmaterial ni financiero.

c) Inversiones financieras.

A 31 de Diciembre de 2012 la Fundación no cuenta con inversiones financieras.

d) Existencias

A 31 de Diciembre de 2012 la Fundación no cuenta con existencias. El material de oficina y los materiales adquiridos para la realización de las distintas actividades se contabilizan directamente como un gasto del ejercicio en el que se adquiere dada su escasa cuantía.

e) Deudas.

A 31 de Diciembre de 2012 la Fundación no cuenta con deudas.

h) Impuesto sobre Sociedades.

La fundación no ha de presentar Impuesto de Sociedades al ser sus ingresos inferiores a 100.000 euros.

4. INMOVILIZADO MATERIAL, INTANGIBLE E INVERSIONES INMOBILIARIAS.

A 31 de Diciembre de 2012 no existen inmovilizados propiedad de la Fundación.

5. ACTIVOS FINANCIEROS.

A 31 de Diciembre de 2012 la Fundación no posee inversiones financieras.

6. PASIVOS FINANCIEROS.

A 31 de Diciembre de 2012 la Fundación no posee pasivos financieros.

7. USUARIOS Y OTROS DEUDORES DE LA ACTIVIDAD PROPIA.

A 31 de Diciembre de 2012 la Fundación no tiene deudores de la actividad propia.





8. FONDOS PROPIOS.

El movimiento de los Fondos Propios durante el año 2012 ha sido el siguiente:

FONDOS PROPIOS	Saldo inicial (euros)	Entradas (euros)	Salidas (euros)	Saldo final (euros)
Dotación fundacional	15.000	5.000	-	20.000
Excedente ejercicios anteriores	14.215,67	135,47	-	14.351,14
Excedente del ejercicio	5.135,47	8.581,37	-5.135,47	8.581,37
TOTAL	34.351,14	13.716,84	-5.135,47	42.932,51

9. SUBVENCIONES, DONACIONES Y LEGADOS.

No hay ningún tipo de subvenciones en el ejercicio 2012. Los donativos y demás ingresos monetarios se desglosan en el punto de ingresos y gastos.

10. DEUDAS.

A 31 de Diciembre de 2012 la Fundación no tiene deudas contraídas.

11. SITUACIÓN FISCAL.

El impuesto sobre beneficios de la Fundación es de 0 euros, importe que coincide con la base imponible fiscal al estar las rentas exentas del Impuesto sobre Sociedades.

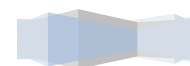



12. INGRESOS Y GASTOS.

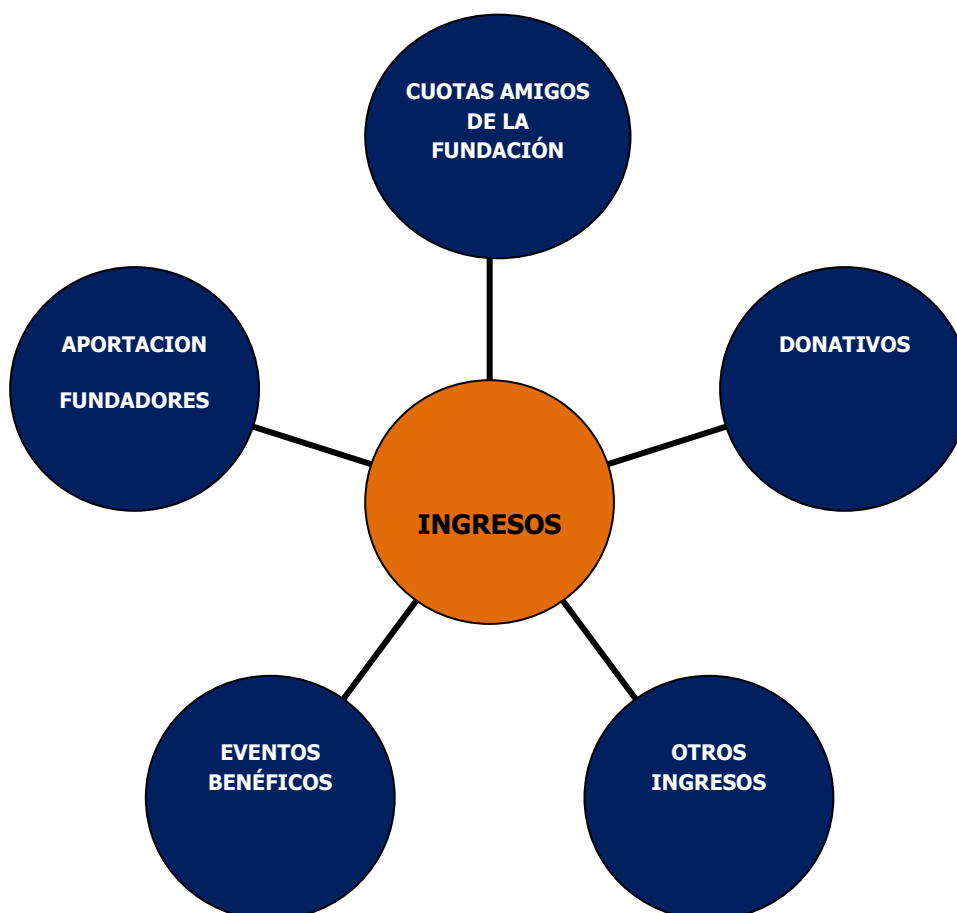

12.1. Ingresos.

La Fundación hace una clasificación de sus ingresos por su origen y por su destino, distinguiendo cinco tipos de ingresos:

- **Aportaciones de los fundadores** (bien en la forma de cuotas periódicas, bien como donativos). Estos ingresos van **destinados al incremento de la dotación fundacional, así como a financiar los gastos generales y de funcionamiento, y los diversos proyectos de la Fundación.**
- **Cuotas de "Amigos de la fundación"** (bien personas físicas, bien personas jurídicas), que recogen las cuotas periódicas de los colaboradores cuyos ingresos van destinados a financiar el conjunto de actividades y proyectos de la misma.
- **Donativos**, que incluyen las donaciones puntuales realizadas tanto por personas físicas como jurídicas, para la financiación de las actividades y proyectos de la Fundación.





- **Otros ingresos habituales**, que recoge las actividades no mercantiles encaminadas a la obtención de fondos: generalmente eventos benéficos. Estos ingresos son de libre disposición en su finalidad por parte del patronato de la Fundación.
- **Otros ingresos**, que recoge los intereses de cuentas e ingresos financieros. Igualmente su finalidad es potestad del patronato de la fundación.

Resumidamente podríamos decir que nuestra filosofía es que la totalidad de los ingresos derivados de las cuotas y donativos de nuestros donantes sean invertidos en la realización de los proyectos de la fundación, y por tanto en la ayuda directa a los beneficiarios de la misma. Por otro lado, otros gastos generales (administración, mantenimiento, etc.) serán cubiertos con las aportaciones de los fundadores y las actividades benéficas e ingresos financieros derivados de nuestra actividad.

La composición y cuantía de los ingresos por su origen y la distribución porcentual de los mismos están resumidas en las siguientes tablas:

ORIGEN DE LOS FONDOS	INGRESOS 2012 (euros)
APORTACIÓN DE PATRONOS	7.353,81
CUOTAS DE AMIGOS DE LA FUNDACIÓN	20.172,00
DONATIVOS DE AMIGOS DE LA FUNDACIÓN	9.696,00
OTROS INGRESOS HABITUALES (eventos benéficos)	1.797,18
OTROS INGRESOS (intereses bancarios)	0,00
TOTAL INGRESOS	39.018,99

Tabla 1: Composición de los ingresos obtenidos en el año 2012 por su origen.



Tabla 2: Composición porcentual de los ingresos obtenidos en el año 2012.





12.2. Ayudas y Gastos.

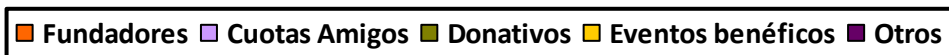
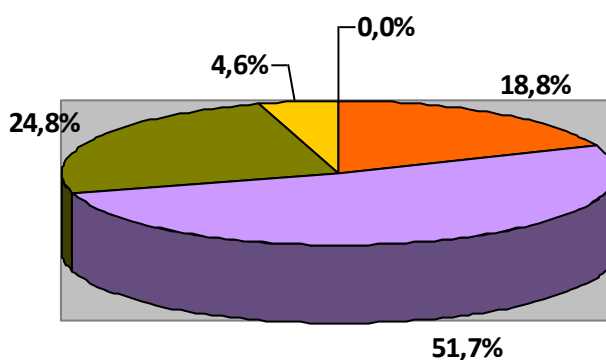
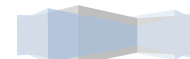

La Fundación Solidaridad Candelaria distingue sus gastos en función de su destino a lo largo del pasado año 2012 en los siguientes apartados:

FINALIDAD DE LOS GASTOS	GASTOS 2012 (euros)
I. SENSIBILIZACIÓN.	3617,08
II. PROYECTOS AYUDA AL DESARROLLO	25.436,00
III. PROYECTOS DE ACCIÓN SOCIAL	952,06
IV. GESTIÓN Y ADMINISTRACIÓN	432,48
V. OTROS GASTOS	0,00 €
TOTAL GASTOS	30.437,62

Tabla 3: Composición de los gastos realizados en el año 2012 por su destino.





- Los gastos del **Programa de Sensibilización** los desglosamos en los siguientes conceptos:

Organización de Actividades de sensibilización y Eventos benéficos (fiestas, charlas, jornadas): 842,59 €

Publicidad y comunicaciones (material publicitario): 2.774,49 €

- Los gastos en **Proyectos de Cooperación al desarrollo** los desglosamos:

Proyecto Lilanda: 6.000 euros.

Proyecto Mtendere: 11.436,00 euros.

Proyecto Chiphwanya: 8.000,00 euros.

- Los gastos en **Proyectos de Acción Social** se desglosan en los siguientes conceptos:

Proyecto Joven: 160,00 euros (materiales para talleres y actividades con niños y jóvenes).

Proyecto Atención a mayores: 500,00 euros.

Proyecto Intercultural: 292,06 euros.

- Los gastos de **Gestión y administración** se desglosan en los siguientes conceptos:

Gastos de material de oficina : 186,75 €

Gastos bancarios : 245,73 €

- Otros gastos:** 00, €

La distribución porcentual de los gastos ha sido la siguiente:



Tabla 4: Composición porcentual de los gastos realizados en el año 2012.

La principal filosofía de la Fundación es que el 100% de lo recaudado vaya directamente a los proyectos y sus beneficiarios. Sin embargo, es necesario acometer gastos que no suponen ayudas directas para los beneficiarios: los gastos generales de



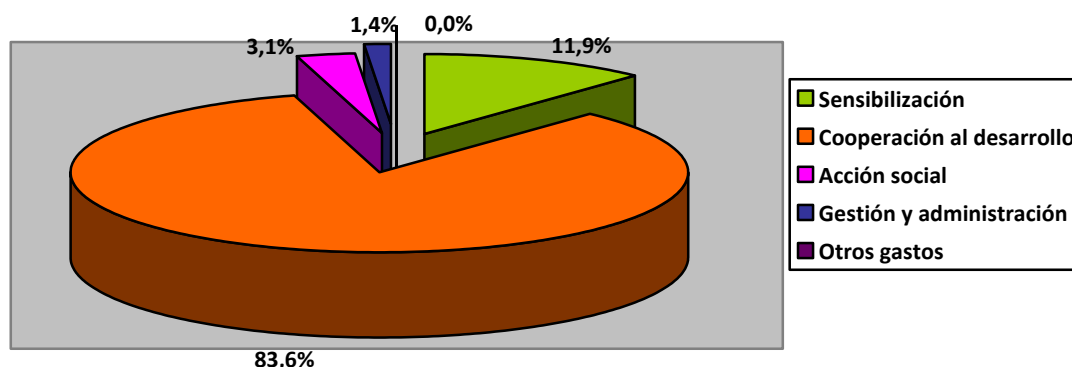

gestión y administración de los Servicios, gastos financieros... son cubiertos con las aportaciones de los fundadores.

Por otro lado, la Parroquia de Ntra. Sra. de la Candelaria cede las instalaciones donde la Fundación lleva a cabo sus actividades, por lo que los costes de instalaciones, etc. son cero.

En definitiva, a lo largo del pasado año 2012, la fundación ha destinado el 98,4% de sus gastos a sus fines fundacionales, incluyendo en los mismos las ayudas monetarias para los beneficiarios y la labor de sensibilización. El resto (el 1,6%) supone en su conjunto los gastos generales, administrativos, y comisiones bancarias.





13. APLICACIÓN DE ELEMENTOS PATRIMONIALES A FINES PROPIOS.

▪ **Resultado contable corregido y su seguimiento y destino de rentas.**

En las siguientes tablas se presenta la aplicación de elementos patrimoniales a fines propios, y el seguimiento y destino de rentas.

OBTENCIÓN DEL RESULTADO CONTABLE CORREGIDO gasto en los fines fundacionales)							(Base de cálculo para el porcentaje de Y DISTRIBUCIÓN DE RESULTADOS (en euros)			
EJERCICIO	B Resultado contable	Ajustes (+) del resultado contable			Ajustes (-) del resultado contable	G Resultado contable corregido (B+E- F)	Acuerdo del Patronato sobre la distribución del resultado del ejercicio			
		C Dotaciones a la amortización y a las provisiones del inmovilizado afecto a actividades propias	D Gastos de la actividad propia (directos e indirectos) sin amortizaciones ni provisiones de inmovilizado	E TOTAL GASTOS NO DEDUCIBLES (C+D)	F Ingresos no computables: (Beneficio en venta de inmuebles en los que se realice activ.propia y el de bienes y derechos considerados de dotación fundacional)		A fines	A dotación	A reservas	
						H Importe	I Importe	J Importe		
(N-3)				0,00		0,00				
2010	21.715,67	0,00	13.772,28	13.772,28	0,00	35.487,95	14.215,67	7500,00	0,00	
2011	5.135,47	0,00	35.709,97	35.709,97	0,00	40.845,44	135,47	5000,00	0,00	
2012	8.581,37	0,00	30.005,11	30.005,11	0,00	38.586,48	3.581,37	5000,00	0,00	

GASTOS DE ADMINISTRACIÓN (en euros)						
Ejercicio	Límites alternativos		C Gastos directamente ocasionados por la administración del patrimonio	D Gastos de los que los patronos tienen derecho a ser resarcidos	E TOTAL GASTOS DE ADMINISTRACIÓN (C+D)	Exceso o defecto de gasto en relación al límite elegido (E- B)
	A de los Fondos propios	B 5% del resultado contable corregido				
(N-3)					0,00	
2010	1.460,78	1.029,09	306,73	0,00	306,73	-722,36
2011	1.717,56	8.169,09	312,46	0,00	312,46	-7.856,63
2012	1.950,94	7.717,30	432,48	0,00	432,48	-7.284,82





Ejercicio	RECURSOS DESTINADOS EN EL EJERCICIO A			X RESULTADO CONTABLE CORREGIDO (Viene de la columna G de la tabla del resultado contable corregido)
	A Gastos act. propia devengados en el ejercicio (directos e indirectos), sin amortizaciones ni provisiones de inmovilizado	B Inversiones realizadas en la actividad propia en el ejercicio	C TOTAL RECURSOS DESTINADOS EN EL EJERCICIO (A+B)	
(N-3)			0,00	0,00
2010	13.772,28		13.772,28	35.487,95
2011	35.709,97		35.709,97	40.845,44
2012	30.005,11		30.005,11	38.586,48

Ejercicio	RECURSOS DESTINADOS A CUMPLIMIENTO DE FINES					I Total recursos destinados a		J A destinar a cumplimiento de fines, según acuerdo del Patronato (Viene de la columna H	K Pendiente de destinar a fines en cada ejercicio
	D (N-4)	E (N-3)	F 2010	G 2011	H 2012	Importe	%		
(N-4)									
(N-3)									
2010			13.772,28	14.215,67		27.987,95	78,87%	14.215,67	0,00
2011				21.494,30	14.351,14	35.845,44	87,76%	135,47	0,00
2012					15.653,97	15.653,97	40,57%	3.581,37	17.932,51
TOTAL	0,00	0,00	13.772,28	35.709,97	30.005,11	79.487,36		17.932,51	17.932,51

Ejercicio	RECURSOS DESTINADOS A DOTACIÓN FUNDACIONAL					I Total recursos destinados a dotación fundacional con cargo a cada ejercicio (D+E+F+G+H)	J A destinar a dotación fundacional, según acuerdo del Patronato	K Pendiente de destinar a dotación fundacional en cada ejercicio
	D (N-4)	E (N-3)	F 2010	G 2011	H 2012			
(N-4)								
(N-3)								
2010			7.500,00			7.500,00	7.500,00	0,00
2011				7.500,00		7.500,00	5.000,00	0,00
2012					5.000,00	5.000,00	5.000,00	5.000,00
TOTAL	0,00	0,00	7.500,00	7.500,00	5.000,00	20.000,00		5.000,00

14. OPERACIONES CON PARTES VINCULADAS.

No existen operaciones con partes vinculadas.





15. INFORMACIÓN DE LA LIQUIDACIÓN DEL PRESUPUESTO.

Presentamos en las siguientes tablas la liquidación contable del presupuesto del año 2012. El presupuesto aprobado para este año tenía un carácter conservador dado el horizonte de dificultades económicas previsibles en nuestro ámbito social. Es por ello que contemplábamos un descenso de los ingresos con respecto a los habidos en el ejercicio de 2011 y una previsión prudente de gastos. El resultado final del ejercicio económico del año 2012 en el ámbito de los ingresos ha respondido a dicha expectativa con un ligero descenso de los ingresos respecto al ejercicio previo pero con un resultado mejor de lo presupuestado inicialmente (una desviación positiva de 3.918,99 euros lo que supone un 8,38%). En el capítulo de gastos el ejercicio presenta igualmente un balance prudente respecto al presupuesto inicial: los gastos han sido un 11% menores (una desviación negativa de 4.062,59 euros). El balance final del ejercicio ha sido por tanto positivo con un total de ingresos que ha superado en 8.531,51 euros a los gastos, lo cual es una satisfacción dado el carácter de nuestra fundación, dependiente de ingresos provenientes exclusivamente del sector privado, y las actuales circunstancias de crisis económica que condiciona en gran medida los mismos.

GASTOS	PRESUPUESTO 2012	R. CONTABLE 2012	DESVIACIÓN
SENSIBILIZACIÓN.	2.500,00	3.617,08	1.117,08
PROYECTOS AYUDA AL DESARROLLO	30.000,00	25.436,00	(4.564,00)
PROYECTOS DE ACCIÓN SOCIAL	1.500,00	952,06	(547,94)
GESTIÓN Y ADMINISTRACIÓN	500,00	432,48	(67,52)
TOTAL	34.500,00	30.437,41	(4.062,59)
INGRESOS	PRESUPUESTO 2012	R. CONTABLE 2012	DESVIACIÓN
APORTACIÓN DE PATRONOS	5.000,00	7.353,81	2.353,81
CUOTAS DE AMIGOS DE LA FUNDACIÓN	20.000,00	20.172,00	172,00
DONATIVOS DE AMIGOS DE LA FUNDACIÓN	8.000,00	9.696,00	1.696,00
OTROS INGRESOS HABITUALES (incluidos ingresos bancarios)	3.000,00	1.797,18	(1202,82)
TOTAL	36.00,00	39.018,99	3.018,99





16. OTRA INFORMACIÓN.

a) Composición del Patronato de la Fundación

Según consta en las actas correspondientes y en cumplimiento del art. 14 de nuestros estatutos, en la Junta de Patronato celebrada en Sevilla el 6 de diciembre de 2012, se procedió a la designación de los miembros del Patronato, dado que se habían cumplido los tres años previstos en el referido artículo, renovación que comienza a tener efecto desde el 1 de enero de 2103.

La composición resultante, ha sido la siguiente:

Presidente: D. José Luis Verdugo Fernández

Vicepresidente: D. Julio Ventura Díaz.

Tesorera: Dña. M^a Remedios Toro García

Secretario: D. Juan Alberto Roca González.

Vocal: Dña. Eva M^a Salgado Rodríguez.

Vocal: D. Jorge Manuel Palma Jiménez.

Vocal: Dña. Estrella Pérez Encinas

b) Remuneración de patronos y voluntarios en España

Tanto los Patronos de la Fundación, como el resto de voluntarios de la misma renuncian a cualquier tipo de remuneración, ya sea monetaria o en especie.

