

FUNDACIÓN

SOLIDARIDAD CANDELARIA

Memoria Económico-social.



Año 2014



ÍNDICE

I. DATOS IDENTIFICATIVOS DE LA ENTIDAD.	3
II. INFORMACIÓN ECONÓMICA.	4
II. 1. BALANCE DE SITUACIÓN.....	4
II.2. CUENTA DE RESULTADOS ABREVIADA.	5
II.3. MEMORIA ECONÓMICA SIMPLIFICADA.....	7
1. Fines y actividades de la entidad.	7
2. Bases de presentación de las cuentas anuales.	8
3. Excedente del ejercicio.....	9
4. Normas de registro y valoración.	10
5. Inmovilizado material, intangible e inversiones inmobiliarias.	11
6. Bienes integrantes del patrimonio histórico.	11
7. Pasivos financieros.	11
8. Usuarios y otros deudores de la actividad propia.....	11
9. Beneficiarios-acreedores.....	11
10. Situación fiscal.	11
11. Subvenciones, donaciones y legados	11
12. Actividad de la entidad.....	12
13. Aplicación de elementos patrimoniales a fines propios. Gastos de administración.....	26
14. Otra información.....	28
15. Inventario	28



I. DATOS IDENTIFICATIVOS DE LA ENTIDAD

1. Nombre de la Entidad: **FUNDACIÓN SOLIDARIDAD CANDELARIA.**
2. Nº de inscripción de la Fundación en el Registro de Fundaciones: **SE-1219.**
3. Domicilio: **Parroquia Ntra. Sra. de la Candelaria. Plaza de la Candelaria s/n.**
4. Localidad: **SEVILLA**
5. Distrito Postal: **41006**
6. Provincia: **SEVILLA**
7. Comunidad Autónoma: **ANDALUCÍA**
8. Teléfono: **954635091.**
9. Dirección de correo electrónico: fundacion@solidaridadcandelaria.org
10. Dirección en Internet www.solidaridadcandelaria.org
11. Fecha de constitución (día, mes y año): **15/12/2009**
12. Fecha de inscripción (día, mes y año): **14/06/2010**
13. CIF : **G91851386**



II. INFORMACIÓN ECONÓMICA

II.1. BALANCE DE SITUACIÓN.

CONCEPTO	NOTAS MEMORIA	AÑO 2014	AÑO 2013
ACTIVO			
A) ACTIVO NO CORRIENTE			
B) ACTIVO CORRIENTE		47.827,63	40.896,14
IV. Deudores derivados de la actividad y otras cuentas a cobrar			
2. Fundadores / Asociados por desembolsos exigidos			
VIII. Efectivo y otros activos líquidos.		47.827,63	40.896,14
Caja, euros		4.250,54	2.910,84
Bancos e instituciones de crédito c/c vista, euros		43.577,09	37.985,30
TOTAL ACTIVO: (A+B)		47.827,63	40.896,14
PATRIMONIO NETO Y PASIVO			
A) PATRIMONIO NETO	Nota 3	47.827,63	40.896,14
A.1) Fondos propios		47.827,63	40.896,14
I. Dotación fundacional		30.000,00	25.000,00
1. Dotación fundacional		30.000,00	30.000,00
2. (Dotación no exigida)		0,00	-5.000,00
II. Reservas.			
III. Excedente de ejercicios anteriores		15.896,14	17.932,51
IV. Excedente del ejercicio (positivo ó negativo).		1.931,49	-2.036,37
A.2) Subvenciones, Donaciones y legados.			
B) PASIVO NO CORRIENTE.			
C) PASIVO CORRIENTE.			
TOTAL PATRIMONIO NETO Y PASIVO (A+B+C)		47.827,63	40.896,14



II.2. CUENTA DE RESULTADOS ABREVIADA.

CONCEPTO	NOTAS MEMORIA	AÑO 2014	AÑO 2013
A) Excedente del ejercicio			
1. Ingresos de la actividad propia	Nota 12.2	41.980,89	34.701,45
a) Cuotas de asociados y afiliados		25.212,00	25.399,00
b) Aportaciones de usuarios		0,00	0,00
c) Ingresos de promociones, patrocinadores y colaboraciones		3.387,89	1.426,45
d) Subvenciones donaciones y legados imputados al excedente del ejercicio		13.381,00	7.876,00
e) Reintegro de ayudas y asignaciones		0,00	0,00
2. Ventas y otros ingresos de la actividad mercantil		0,00	0,00
3. Gastos por ayudas y otros		-37.302,00	-35.273,50
a) Ayudas monetarias	Nota 12.3	-37.302,00	-35.273,50
b) Ayudas no monetarias		0,00	0,00
c) Gastos por colaboraciones y del órgano de gobierno		0,00	0,00
d) Reintegro de subvenciones, donaciones y legados		0,00	0,00
4. Variación de existencias de productos terminados y en curso de fabricación		0,00	0,00
5. Trabajos realizados por la entidad para su activo		0,00	0,00
6. Aprovisionamientos	Nota 12.3	-489,49	-673,36
7. Otros ingresos de la actividad		0,00	0,00
8. Gastos de personal		0,00	0,00
9. Otros gastos de la actividad	Nota 12.3	-2.257,91	-790,96
10. Amortización del inmovilizado		0,00	0,00
11. Subvenciones, donaciones y legados de capital traspasados al excedente del ejercicio		0,00	0,00
12. Excesos de provisiones		0,00	0,00
13. Deterioro y resultado por enajenaciones del inmovilizado		0,00	0,00
A.1) EXCEDENTE DE LA ACTIVIDAD (1+2+3+4+5+6+7+8+9+10+11+12+13)	Nota 3	1.931,49	-2.036,37
14. Ingresos financieros		0,00	0,00
15. Gastos financieros		0,00	0,00
16. Variación del valor razonable en instrumentos financieros		0,00	0,00
17. Diferencias de cambio		0,00	0,00
18. Deterioro y resultado por enajenaciones de instrumentos financieros		0,00	0,00
A.2) EXCEDENTE DE LAS OPERACIONES FINANCIERAS (14+15+16+17+18)		0,00	0,00
A.3) EXCEDENTE ANTES DE IMPUESTOS (A.1+A.2)		1.931,49	-2.036,37
19. Impuestos sobre beneficios		0,00	0,00
A.4) VARIACIÓN DEL PATRIMONIO NETO RECONOCIDA EN EL EXCEDENTE DEL EJERCICIO (A.3. + 19)		1.931,49	-2.036,37



B) Ingresos y gastos imputados directamente al Patrimonio Neto			
1. Subvenciones recibidas		0,00	0,00
2. Donaciones y legados recibidos		0,00	0,00
3. Otros ingresos y gastos		0,00	0,00
4. Efecto impositivo		0,00	0,00
B.1) Variación del patrimonio neto por ingresos y gastos reconocidos directamente en el patrimonio neto (1+2+3+4)		0,00	0,00
C) Reclasificaciones al excedente del ejercicio			
1. Subvenciones recibidas		0,00	0,00
2. Donaciones y legados recibidos		0,00	0,00
3. Otros ingresos y gastos		0,00	0,00
4. Efecto impositivo		0,00	0,00
C.1) Variación del patrimonio neto por reclasificaciones al excedente del ejercicio (1+2+3+4)		0,00	0,00
D) Variación del patrimonio neto por ingresos y gastos imputados directamente en el patrimonio neto (B1+C1)		0,00	0,00
E) Ajustes por cambio de criterio		0,00	0,00
F) Ajustes por errores		0,00	0,00
G) Variaciones en la dotación fundacional o en el fondo social	Nota 13	5.000,00	0,00
H) Otras variaciones		0,00	0,00
I) RESULTADO TOTAL, VARIACIÓN DEL PATRIMONIO NETO EN EL EJERCICIO (A4+D+E+F+G+H)		6.931,49	-2.036,37



II.3. MEMORIA SIMPLIFICADA.

1. ACTIVIDAD DE LA ENTIDAD.

La Fundación Solidaridad Candelaria nace el día 8 de Diciembre de 2009 y tal y como se recoge en sus Estatutos (art. 7) tiene como fines generales los siguientes:

- ✓ Sensibilizar a nuestra sociedad respecto a los problemas de pobreza en los países en vías de desarrollo, fomentando valores como la justicia y la solidaridad.
- ✓ Fomentar los valores de solidaridad, la justicia y la paz entre adultos y jóvenes, promoviendo actividades de voluntariado en línea con los fines de la fundación.
- ✓ Trabajar conjuntamente con cuantas entidades luchen por la promoción de los derechos humanos y la justicia social, y de modo especial con aquellas que favorezcan la promoción e integración de las personas en riesgo de exclusión social.
- ✓ Participar activamente en la canalización de ayudas, donaciones y recursos técnicos y humanos para la colaboración en el desarrollo integral de los pueblos empobrecidos de nuestro mundo.

Para el logro de estos fines la Fundación ha desarrollado a lo largo del pasado año 2014 las siguientes actividades con carácter genérico:

- ✓ Actividades de sensibilización entre los ciudadanos en consonancia con los fines anteriormente expuestos (charlas, encuentros festivos...).
- ✓ Presencia en plataformas de lucha contra la pobreza y la injusticia social en Andalucía (de forma específica en la zona de Tres Barrios de Sevilla).
- ✓ Desarrollo de actividades en orden a favorecer la integración social y personal de jóvenes y adultos en riesgo de exclusión social, con especial incidencia en la convivencia intercultural en nuestros barrios y ciudades y su población inmigrante.
- ✓ Promover y coordinar proyectos de ayuda al desarrollo en los países del llamado Tercer Mundo (de forme concreta en Malawi y Zambia a lo largo del pasado año).
- ✓ Captación de recursos de donantes tanto públicos como privados en orden a la financiación de los proyectos de nuestra fundación y creación de cauces de comunicación e información de sus proyectos (correo electrónico, página web...).

La Fundación, con C.I.F.G91851386, se encuentra inscrita como Fundación Benéfico-Asistencial en el Registro de Fundaciones de Andalucía con el número SE-1219. La Fundación tiene su domicilio social en la Parroquia de Ntra. Sra. de la Candelaria Plaza Candelaria S/N , 41006 Sevilla, domicilio donde además desarrolla sus actividades.



2. BASES DE PRESENTACIÓN DE LAS CUENTAS ANUALES.

a) Imagen Fiel

Las cuentas anuales se han formulado a partir de los registros contables de la Fundación. Las cuentas anuales del ejercicio 2014 se han preparado de acuerdo con la legislación mercantil vigente y con las normas establecidas en el Plan General de Contabilidad, con el objeto de mostrar la imagen fiel del patrimonio y de la situación financiera al 31 de diciembre de 2014 y de los resultados de sus operaciones y de los cambios en el patrimonio neto correspondientes al ejercicio anual terminado en dicha fecha. No se han producido diferencias significativas entre los criterios contables aplicados en el ejercicio anterior y los actuales. No ha habido razones excepcionales por las que, para mostrar la imagen fiel de la Asociación, no se hayan aplicado las disposiciones legales en materia contable.

Dichas cuentas anuales se presentan en formato simplificado siguiendo los preceptos del la Resolución del R.D. 1491/2011 y el PGC PYMES 2007 donde se aprueba el Plan de Contabilidad de pequeñas y medianas entidades sin fines lucrativos al cumplirse los tres requisitos exigidos en dicha norma durante los dos últimos ejercicios económicos consecutivos: no superar el importe establecido de 150.000 euros el total de las partidas de Activo, no superar dicha cantidad el importe neto de su volumen anual de ingresos y finalmente carecer de trabajadores empleados durante el ejercicio.

b) Moneda funcional y moneda de presentación.

Las cuentas anuales se presentan en euros que es la moneda funcional y de presentación de la Fundación.

c) Principios contables.

Para mostrar la imagen fiel se han aplicado todos los principios contables legalmente obligatorios, y en particular:

- Se ha aplicado el principio de importancia relativa contabilizando directamente como gasto las compras de material de oficina y otras adquisiciones que dada su poca entidad no merecía la pena inventariar.

No se han aplicado otros principios contables no obligatorios, para mostrar la imagen fiel.

d) Aspectos críticos de la valoración y estimación de la incertidumbre:

No hay supuestos claves, ni datos sobre la estimación de la incertidumbre en la fecha de cierre del ejercicio, que lleven asociado un riesgo importante, o puedan suponer cambios significativos en el valor de los activos y pasivos. No hay cambios en estimaciones contables que sean significativos y afecten al ejercicio actual, o se espere que puedan afectar a los ejercicios futuros. La dirección no es consciente de incertidumbres importantes, relativas a eventos o condiciones que puedan aportar dudas significativas sobre la posibilidad de que la fundación siga funcionando normalmente.



e) Comparación de la información:

No hay causas que impidan la comparación de las Cuentas Anuales del Ejercicio, con las del precedente.

f) Elementos recogidos en varias partidas:

No hay elementos patrimoniales que con su importe, estén registrados en dos o más partidas del Balance.

g) Errores ó Cambios en criterios contables:

No se han producido errores ni ajustes por cambios en los criterios contables durante el ejercicio.

3. EXCEDENTE DEL EJERCICIO.

Se ha producido en el presente ejercicio un excedente positivo de 1.931,49 euros, que por acuerdo del Patronato recogido en acta con fecha 16 de Mayo de 2015 serán aportados como *Reservas para cumplimiento de fines*.

Base de reparto	Importe (euros)
Dotación fundacional	30.000
Socios desembolsos no exigidos	(0,00)
Excedente del ejercicio	1.931,49
Reservas para cumplimiento de fines	15.896,14
Reservas voluntarias	-
Total	47.827,63

Distribución	Importe (euros)
A Dotación fundacional	30.000
A Socios desembolsos no exigidos	(0,00)
A Reservas para cumplimiento de fines	17.827,63
A reservas voluntarias	-
A compensar excedentes negativos de ejercicios anteriores	-
Total	47.827,63



4. NORMAS DE REGISTRO Y VALORACIÓN.

Estas cuentas anuales han sido formuladas de acuerdo con los principios contables y normas de valoración y clasificación contenidas en el Plan General de Contabilidad de PYMES.

4.1. Gastos de establecimiento : La Fundación no ha tenido gastos de establecimiento en el ejercicio 2014.

4.2. Inmovilizado: A 31 de Diciembre de 2014 la Fundación no cuenta con ningún tipo de inmovilizado, ni material, ni inmaterial ni financiero.

4.3. Bienes integrantes del patrimonio histórico: No existen elementos de esta naturaleza.

4.4. Arrendamientos: No existen elementos de esta naturaleza.

4.5. Permutas: No existen elementos de esta naturaleza.

4.6. Activos ó pasivos financieros: A 31 de diciembre de 2014 la Fundación no posee inversiones financieras ni pasivos financieros de cualquier naturaleza. El epígrafe de efectivo y otros activos líquidos equivalentes corresponde íntegramente al importe en cuentas corrientes en entidades de crédito y caja.

4.7. Créditos y débitos por la actividad propia: No existen elementos de esta naturaleza.

4.8 Existencias: A 31 de Diciembre de 2014 la Fundación no cuenta con existencias. El material de oficina y los materiales adquiridos para la realización de las distintas actividades se contabilizan directamente como un gasto del ejercicio en el que se adquiere dada su escasa cuantía.

4.9. Transacciones en moneda extranjera: No existen elementos de esta naturaleza.

4.10. Impuesto sobre beneficios: El impuesto sobre beneficios de la Fundación es de 0 euros, importe que coincide con la base imponible fiscal al estar las rentas exentas del Impuesto sobre Sociedades y no desarrollar actividad mercantil.

4.11. Ingresos y gastos: Los ingresos y gastos se imputan en función del criterio de devengo, es decir, cuando se produce la corriente real de bienes y servicios que los mismos representan, con independencia del momento en que se produzca la corriente monetaria o financiera derivada de los mismos.

4.11 Provisiones y contingencias : No existen elementos de esta naturaleza.

4.12 Criterios empleados para el registro y valoración de los gastos de personal: No existen elementos de esta naturaleza.

4.13 Subvenciones, donaciones y legados : No existen elementos de esta naturaleza.

4.14 Criterios empleados en transacciones entre partes vinculadas: No existen elementos de esta naturaleza.



5. INMOVILIZADO MATERIAL, INTANGIBLE E INVERSIONES INMOBILIARIAS.

A 31 de Diciembre de 2014 no existen propiedades inmobiliarias ni inmovilizados propiedad de la Fundación.

6. BIENES INTEGRANTES DEL PATRIMONIO HISTÓRICO.

A 31 de Diciembre de 2014 la Fundación no posee bienes integrantes del patrimonio histórico.

7. PASIVOS FINANCIEROS.

A 31 de Diciembre de 2014 la Fundación no posee pasivos financieros.

8. USUARIOS Y OTROS DEUDORES DE LA ACTIVIDAD PROPIA.

A 31 de Diciembre de 2014 la Fundación no tiene deudores de la actividad propia.

9. BENEFICIARIOS – ACREEDORES DE LA ACTIVIDAD PROPIA.

A 31 de Diciembre de 2014 la Fundación no tiene acreedores de la actividad propia.

10. SITUACIÓN FISCAL.

La fundación no ha de presentar Impuesto de Sociedades al ser sus ingresos inferiores a 100.000 euros. No existen otros tributos a los que la fundación haya de hacer frente por su actividad.

11. SUBVENCIONES, DONACIONES Y LEGADOS.

No hay ningún tipo de subvenciones en el ejercicio 2014. Los donativos y demás ingresos monetarios se desglosan en el punto de ingresos y gastos.



12. ACTIVIDAD DE LA ENTIDAD.

I. ACTIVIDADES, RECURSOS HUMANOS Y NÚMERO DE BENEFICIARIOS.

ACTIVIDAD 1. IX CENA DE LA SOLIDARIDAD: "DIEZ AÑOS CON MTENDERE"
TIPO DE ACTIVIDAD: SENSIBILIZACIÓN
LUGAR Y FECHA DE DESARROLLO: SEVILLA, Viernes 28 de Marzo.
DESCRIPCIÓN: Exposición gráfica, charla y cena solidaria desarrollada por los miembros-voluntarios de la Fundación, sobre los 10 años de andadura junto a Mtendere Community Hospital, donde se expuso el trabajo realizado y los retos alcanzados. Momento de celebración con todos nuestros amigos y socios de la fundación para renovar el compromiso continuado con el Hospital de Malawi.
RECURSOS HUMANOS EMPLEADOS: 12 voluntarios (200 horas) / 0 Asalariados / 0 Con contrato de obras y servicios.
BENEFICIARIOS: 70 personas (Previsto), 90 personas asistentes
FINANCIACIÓN: Fondos propios.

ACTIVIDAD 2. CHARLA EN ASOCIACIÓN DESAL
TIPO DE ACTIVIDAD: SENSIBILIZACIÓN
LUGAR DE DESARROLLO: SEVILLA, Martes 8 de Abril.
DESCRIPCIÓN: Charla coloquio con apoyo audiovisual sobre la marcha de los proyectos que venimos desarrollando en Malawi, dirigida al Grupo de Madres de la Asociación DESAL, cuyo fin es la atención a los problemas sociales y a las familias con personas drogodependientes en el barrio.
RECURSOS HUMANOS EMPLEADOS: 2 voluntarios.(4 horas dedicadas) / 0 asalariados. / 0 con contrato de servicios.
BENEFICIARIOS: 20 personas (previsto), 22 personas asistentes
FINANCIACIÓN: Fondos propios.



ACTIVIDAD 3. CHARLA: "ANDALUCÍA POR UN MUNDO MEJOR"

TIPO DE ACTIVIDAD: SENSIBILIZACIÓN

LUGAR Y FECHA DE DESARROLLO: SEVILLA, Viernes 14 de Noviembre.

DESCRIPCIÓN: Dentro del trabajo en Red con otras entidades tuvimos la oportunidad de recibir a **José Luis Pelayo, fundador de la ONG "Andalucía por un mundo mejor"** que compartió con todos nosotros su dilatada experiencia de vida y de trabajo en Malawi al servicio de los más desfavorecidos. Esta ONG es una de las entidades con las que la Fundación Solidaridad Candelaria trabaja tanto en Sevilla como en Malawi.

RECURSOS HUMANOS EMPLEADOS: 6 voluntarios.(24 horas dedicadas) / 0 asalariados. / 0 con contrato de servicios.

BENEFICIARIOS: 60 personas (previsto) ; 55 personas asistentes.

FINANCIACIÓN: Fondos propios.

ACTIVIDAD 4. IX FIESTA DE LA SOLIDARIDAD

TIPO DE ACTIVIDAD: SENSIBILIZACIÓN / ENCUENTRO LÚDICO-FESTIVO

LUGAR DE DESARROLLO: SEVILLA, Sábado 7 de Junio

DESCRIPCIÓN: Velada y encuentro festivo que se desarrolla a lo largo de la tarde y noche en torno a un escenario con actuaciones y música. Tiene como finalidad el compartir un espacio lúdico, la sensibilización y la recogida de fondos para la financiación de nuestros proyectos en el Tercer Mundo.

RECURSOS HUMANOS EMPLEADOS: 20 voluntarios (800 horas dedicadas) / 0 Asalariados / 0 Con contrato de obras y servicios.

BENEFICIARIOS: 300 personas

FINANCIACIÓN: Fondos propios.



ACTIVIDAD 5. PARTICIPACIÓN EN PLATAFORMA CÍVICA TRES BARRIOS
TIPO DE ACTIVIDAD: ACCIÓN SOCIAL / TRABAJO EN RED
LUGAR DE DESARROLLO: SEVILLA
DESCRIPCIÓN: Formar parte activa de una Plataforma de Entidades que trabajan en la promoción social de los Barrios de La Candelaria, Pajaritos, Madre de Dios y Amate, en acciones reivindicativas y de coordinación de actuaciones. Concretamente coordinando uno de sus grupos: la Red Intercultural.
RECURSOS HUMANOS EMPLEADOS: 3 voluntarios (120 horas dedicadas) / 0 Asalariados / 0 Con contrato de obras y servicios.
BENEFICIARIOS: Sin determinar (21.000 habitantes en la zona)
FINANCIACIÓN: Sin gastos.

ACTIVIDAD 6. INFORMACIÓN Y PROMOCIÓN DE LA FUNDACIÓN.
TIPO DE ACTIVIDAD: SENSIBILIZACIÓN / DIFUSIÓN Y COMUNICACIÓN CORPORATIVA.
LUGAR DE DESARROLLO: SEVILLA
DESCRIPCIÓN: Acciones encaminadas a la difusión de nuestras actividades: Blog, Correo Corporativo, Boletín informativo impreso y vídeos divulgativos para dar a conocer las actividades, conseguir nuevas aportaciones y mantener una información periódica con los socios, voluntarios y colaboradores.
RECURSOS HUMANOS EMPLEADOS: 5 voluntarios (300 horas dedicadas) / 0 Asalariados / 0 Con contrato de obras y servicios.
BENEFICIARIOS: Socios de la Fundación y Población de nuestro entorno
FINANCIACIÓN: Fondos propios.



ACTIVIDAD 7. PROYECTO LILANDA.

TIPO DE ACTIVIDAD: COOPERACIÓN AL DESARROLLO.

LUGAR DE DESARROLLO: Lilanda , Lusaka (Zambia).

DESCRIPCIÓN: Sostenimiento económico de la escuela de St. Joseph (regida por los Misioneros Combonianos) : profesorado, material escolar, alimentos , en un suburbio de la capital y que acoge alumnado de educación primaria sin recursos, en una zona con graves carencias educativas y sociales.

RECURSOS HUMANOS EMPLEADOS: 12 voluntarios (500 horas dedicadas) / 0 Asalariados / 0 Con contrato de obras y servicios.

BENEFICIARIOS: 400 alumnos de Educación Primaria.

FINANCIACIÓN: Fondos propios.

ACTIVIDAD 8. PROYECTO MTENDERE.

TIPO DE ACTIVIDAD: COOPERACIÓN AL DESARROLLO.

LUGAR DE DESARROLLO: Mtendere , Dedza (Malawi).

DESCRIPCIÓN: Apoyo al hospital de Mtendere (regido por la Congregación de las Teresian Sisters), que ofrece consultorio médico externo, centro de atención a enfermos de VIH, salas de hospitalización , salas pre y pos natales, clínica para menores de 5 años, clínica nutricional y otros programas comunitarios en una amplia zona rural.

RECURSOS HUMANOS EMPLEADOS: 12 voluntarios (2500 horas dedicadas) / 0 Asalariados / 0 Con contrato de obras y servicios.

BENEFICIARIOS: 50.000 habitantes distribuidos en unos 100 núcleos de población.

FINANCIACIÓN: Fondos propios.



ACTIVIDAD 9. PROYECTO CHIPHWANYA.
TIPO DE ACTIVIDAD: COOPERACIÓN AL DESARROLLO.
LUGAR DE DESARROLLO: Chiphwanya (Malawi).
DESCRIPCIÓN: Apoyo y colaboración con el hospital (regido por la Congregación de las Teresian Sisters), en la compra de medicamentos, dotación de material sanitario, atención a niños malnutridos y reformas en las instalaciones del hospital. Zona rural montañosa.
RECURSOS HUMANOS EMPLEADOS: 12 voluntarios (1500 horas dedicadas) / 0 Asalariados / 0 Con contrato de obras y servicios.
BENEFICIARIOS: 25.000 habitantes distribuidos en unos 50 núcleos de población.
FINANCIACIÓN: Recursos propios.

ACTIVIDAD 10. PROYECTO BIENVENIDO: CURSO DE ESPAÑOL PARA INMIGRANTES.
TIPO DE ACTIVIDAD: ACCIONES CONTRA LA EXCLUSIÓN SOCIAL/ INTERCULTURALIDAD.
LUGAR DE DESARROLLO: SEVILLA
DESCRIPCIÓN: Clases de español y cultura española para inmigrantes de nuestro entorno social ó de otros lugares de Sevilla. Se les ofrece también orientación hacia posibles recursos de empleo, asistencia social etc.
RECURSOS HUMANOS EMPLEADOS: 15 voluntarios (60 horas/semana)
BENEFICIARIOS: 42 personas (15 Nacionalidades de origen)
FINANCIACIÓN: Fondos propios.



ACTIVIDAD 11. PROYECTO BIENVENIDO: FIESTA DE NAVIDAD.

TIPO DE ACTIVIDAD: ACCIONES CONTRA LA EXCLUSIÓN SOCIAL/ INTERCULTURALIDAD. ENCUENTRO PARTICIPATIVO.

LUGAR DE DESARROLLO: SEVILLA , 20 de Diciembre.

DESCRIPCIÓN: Los profesores y los alumnos de español y sus familias celebramos en un ambiente festivo la llegada de la Navidad como un momento de encuentro y convivencia compartida.

RECURSOS HUMANOS EMPLEADOS: 12 voluntarios (36 horas)

BENEFICIARIOS: 45 personas

FINANCIACIÓN: Fondos propios.

ACTIVIDAD 12. PROYECTO BIENVENIDO: FIESTA DE CLAUSURA DE CURSO.

TIPO DE ACTIVIDAD: ACCIONES CONTRA LA EXCLUSIÓN SOCIAL/ INTERCULTURALIDAD. ENCUENTRO PARTICIPATIVO.

LUGAR Y FECHA DE DESARROLLO: SEVILLA, 13 de Junio.

DESCRIPCIÓN: Los alumnos y alumnas participantes en las clases de Lengua y Cultura Española recibieron su correspondiente diploma de participación, y compartimos diversos platos típicos de los diferentes países de origen.

RECURSOS HUMANOS EMPLEADOS: 12 voluntarios (48 horas)

BENEFICIARIOS: 48 personas

FINANCIACIÓN: Fondos propios.



ACTIVIDAD 13. ENCUENTROS INTERCULTURALES TRES BARRIOS.	
TIPO DE ACTIVIDAD:	ACCIONES CONTRA LA EXCLUSIÓN SOCIAL/ SENSIBILIZACIÓN. INTERCULTURALIDAD.
LUGAR DE DESARROLLO:	SEVILLA
DESCRIPCIÓN:	Encuentros para compartir desde la diversidad cultural de nuestro barrio, organizados en el marco de la Red Intercultural y con gastronomía compartida, música y danza. Posibilitan el conocimiento mutuo y facilitan la convivencia.
RECURSOS HUMANOS EMPLEADOS:	8 Voluntarios. (100 horas)
BENEFICIARIOS:	75 personas (18 nacionalidades diferentes).
FINANCIACIÓN:	Fondos propios.

ACTIVIDAD 14. V JORNADAS INTERCULTURALES TRES BARRIOS.	
TIPO DE ACTIVIDAD:	ACCIONES CONTRA LA EXCLUSIÓN SOCIAL/ SENSIBILIZACIÓN. INTERCULTURALIDAD.
LUGAR DE DESARROLLO:	SEVILLA
DESCRIPCIÓN:	Encuentro con puesta en común y debate sobre una investigación realizada por alumnos de la Universidad de Sevilla sobre la situación de la convivencia intercultural en los Tres Barrios. Reflexión en grupos y conclusiones. Actividad realizada en el marco de la Red Intercultural Tres Barrios.
RECURSOS HUMANOS EMPLEADOS:	8 Voluntarios (180 horas)
BENEFICIARIOS:	105 personas.
FINANCIACIÓN:	Fondos propios.



ACTIVIDAD 15. II ENCUENTRO INTERRELIGIOSO POR LA PAZ.
TIPO DE ACTIVIDAD: SENSIBILIZACIÓN/ INTERCULTURALIDAD.
LUGAR DE DESARROLLO: SEVILLA, Viernes 31 de Enero.
DESCRIPCIÓN: Encuentro interreligioso por la paz, con participación de las siguientes confesiones religiosas presentes en Tres Barrios: comunidad Evangelista, Mezquita Ishbilía, Parroquias de Ntra. Sra. de la Candelaria y Blanca Paloma, etc...
RECURSOS HUMANOS EMPLEADOS: 5 Voluntarios (40 horas)
BENEFICIARIOS: 60 personas (previsto) ; 80 personas asistentes.
FINANCIACIÓN: Fondos propios.

ACTIVIDAD 16. PROYECTO JOVEN.
TIPO DE ACTIVIDAD: EDUCAR PARA LA SOLIDARIDAD
LUGAR DE DESARROLLO: SEVILLA
DESCRIPCIÓN: Campañas de recogida de material escolar, rastrillo solidario y otras aportaciones en el marco de un proyecto solidario y misionero, dirigido especialmente a los niños y jóvenes de la Parroquia de Ntra. Sra. de la Candelaria, con el fin de sensibilizarlos y comprometerlos en acciones concretas de ayuda a algunos de los proyectos de cooperación. En concreto este año han financiado becas de estudio para niños huérfanos de Mtendere en Malawi.
RECURSOS HUMANOS EMPLEADOS: 4 Voluntarios (250 horas).
BENEFICIARIOS: 40 niños y jóvenes y sus familias.
FINANCIACIÓN: Fondos propios.



ACTIVIDAD 17. PROYECTO MAYORES.
TIPO DE ACTIVIDAD: ACCIONES CONTRA LA EXCLUSIÓN SOCIAL
LUGAR DE DESARROLLO: SEVILLA
DESCRIPCIÓN: Colaboración junto a otras entidades que integran la Red de Mayores para la organización y desarrollo de actuaciones dirigidas a la población de mayores de nuestros barrios, principalmente en el área de la promoción de la salud (psicomotricidad, afectividad etc).
RECURSOS HUMANOS EMPLEADOS: 2 Voluntarios (25 horas).
BENEFICIARIOS: 120 Mayores .
FINANCIACIÓN: Fondos propios.



II. RECURSOS ECONÓMICOS TOTALES OBTENIDOS POR LA ENTIDAD.

La Fundación hace una clasificación de sus ingresos por su origen y por su destino, distinguiendo cinco tipos de ingresos:

- **Aportaciones de los fundadores** (bien en la forma de cuotas periódicas, bien como donativos). Estos ingresos van **destinados a financiar los gastos generales y de funcionamiento y los diversos proyectos de la Fundación así como al incremento de la dotación fundacional** (en el año 2014 se han aportado 5.000 euros para completar el total de la dotación fundacional exigida por ley).
- **Cuotas de "Amigos de la fundación"** (bien personas físicas, bien personas jurídicas), que recogen las cuotas periódicas de los colaboradores cuyos ingresos van destinados a financiar el conjunto de actividades y proyectos de la misma.
- **Donativos**, que incluyen las donaciones puntuales realizadas tanto por personas físicas como jurídicas, para la financiación de los proyectos de la Fundación.
- **Otros ingresos habituales**, que recoge las actividades no mercantiles encaminadas a la obtención de fondos: generalmente eventos benéficos. Estos ingresos son de libre disposición en su finalidad por parte del patronato de la Fundación.
- **Otros ingresos**, que recoge los intereses de cuentas e ingresos financieros. Igualmente su finalidad es potestad del patronato de la fundación. Resumidamente podríamos decir que **nuestra filosofía es que la totalidad de los ingresos derivados de las cuotas y donativos de nuestros donantes sean invertidos en la realización de los proyectos de la fundación**, y por tanto en la ayuda directa a los beneficiarios de la misma. Por otro lado, otros gastos generales (administración, mantenimiento, etc.) serán cubiertos con las aportaciones de los fundadores y las actividades benéficas e ingresos financieros derivados de nuestra actividad. La composición y cuantía de los ingresos por su origen y la distribución porcentual de los mismos están resumidas en las siguientes tablas:

INGRESOS 2014 (euros)	
Rentas y otros ingresos derivados del patrimonio	0,00
Ventas y prestaciones de servicios de las actividades propias	0,00
Ingresos ordinarios de las actividades mercantiles	0,00
Subvenciones del sector público	0,00
Aportaciones privadas	46.980,89
Otros tipos de ingresos	0,00
TOTAL INGRESOS OBTENIDOS	46.980,89 (*)

(*) Quedan aquí incluida la aportación de 5.000 euros a dotación fundacional realizada por los fundadores.



ORIGEN DE LOS FONDOS DESGLOSADO	INGRESOS 2014 (euros)
APORTACIÓN DE PATRONOS	10.232,00
CUOTAS DE AMIGOS DE LA FUNDACIÓN	19.980,00
DONATIVOS DE AMIGOS DE LA FUNDACIÓN	13.381,00
OTROS INGRESOS HABITUALES (eventos benéficos)	3.387,89
OTROS INGRESOS (intereses bancarios)	0,00
TOTAL INGRESOS	46.980,89

Tabla 1: Composición de los ingresos obtenidos en el año 2014 por su origen.



Tabla 2: Composición porcentual de los ingresos obtenidos en el año 2014.



III. RECURSOS ECONÓMICOS TOTALES UTILIZADOS POR LA ENTIDAD.

La Fundación Solidaridad Candelaria distingue sus gastos en función de su destino por proyectos a lo largo del pasado año 2014 en los siguientes apartados:

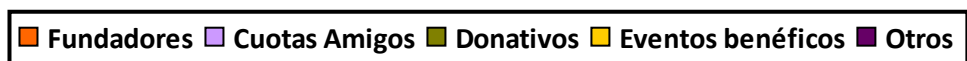
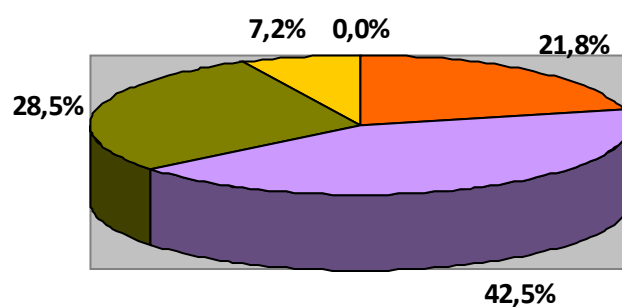
GASTOS / INVERSIONES	SENSIBILIZACIÓN	TERCER MUNDO	ACCIÓN SOCIAL	OTROS GASTOS	TOTAL (EUROS)
Ayudas monetarias		36.112,00	1.190,00		37.302,00
Ayudas no monetarias					0,00
Colaboraciones y órganos de gobierno					0,00
Aprovisionamientos	2.080,26		122,93		2.203,19
Gastos de personal					0,00
Otros gastos de actividades					0,00
Gastos en inversiones					0,00
Gastos financieros					0,00
Otros gastos				544,21	544,21
TOTAL GASTOS (EUROS)	2.080,26	36.112,00	1.312,93	544,21	40.049,40

Tabla 3: Composición de los gastos realizados en el año 2014 por su destino.

- Los gastos del **Programa de Sensibilización** los desglosamos en los siguientes conceptos:

Organización de Actividades de sensibilización y Eventos benéficos (fiestas, charlas, jornadas): 366,56 €

Publicidad y comunicaciones (material publicitario): 1.713,70 €

- Los gastos en **Proyectos de Cooperación al desarrollo** los desglosamos:

Proyecto Lilanda: 5.000 euros.

Proyecto Mtendere: 31.112,00 euros.



- Los gastos en **Proyectos de Acción Social** se desglosan en los siguientes conceptos:

Proyecto Joven: 74,92 euros (materiales para talleres y actividades con niños y jóvenes).

Proyecto Atención a mayores: 500,00 euros.

Proyecto Intercultural: 48,01 euros.

Colaboración con Parroquia Ntra. Sra. de la Candelaria: 690,00 euros

- Otros gastos de funcionamiento** se desglosan en los siguientes conceptos:

Gastos de material de oficina : 105,00 €

Gastos bancarios : 439,21 €

La distribución porcentual de los gastos ha sido la siguiente:



Tabla 4: Composición porcentual de los gastos realizados en el año 2014.

La principal filosofía de la Fundación es que el 100% de lo recaudado vaya directamente a los proyectos y sus beneficiarios. Sin embargo, es necesario acometer gastos que no suponen ayudas directas para los beneficiarios (material de oficina, gastos bancarios...): estos gastos generales de funcionamiento son cubiertos con las aportaciones de los fundadores.

En definitiva, a lo largo del pasado año 2014, **la fundación ha destinado el 98,6% de sus gastos a sus fines fundacionales (39.535,19 eur)**, incluyendo en los mismos las ayudas monetarias para los beneficiarios y la labor de sensibilización. El 1,4% restante (544,21 eur) supone en su conjunto los gastos de material de oficina y comisiones bancarias.

IV. CONVENIOS DE COLABORACIÓN CON OTRAS ENTIDADES.

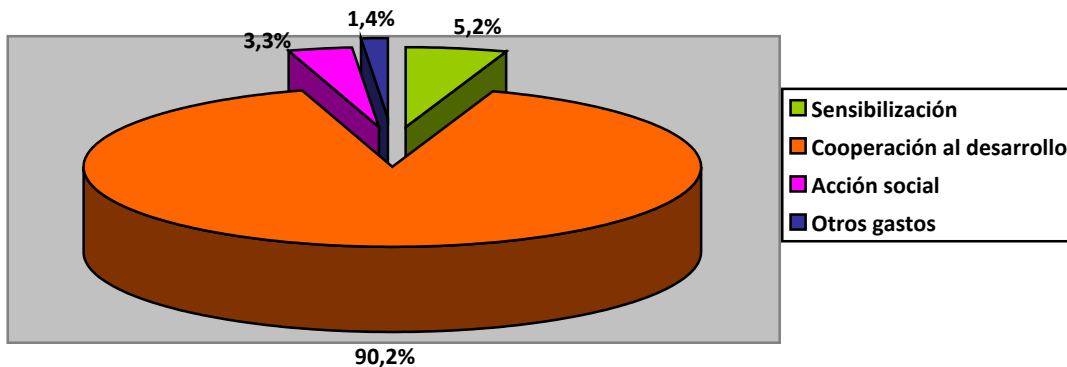
No han existido a lo largo del año 2014 convenios de colaboración con otras entidades.



V. DESVIACIONES ENTRE PLAN DE ACTUACIÓN Y DATOS REALIZADOS.

Presentamos en las siguientes tablas la liquidación contable del presupuesto del año 2014. El presupuesto aprobado para este año tenía un carácter conservador dado el horizonte de dificultades económicas previsible en nuestro ámbito social. Es por ello que contemplábamos un ejercicio equilibrado en gastos e ingresos.

El resultado final del ejercicio económico del año 2014 ha sido positivo con un aumento de los ingresos respecto al ejercicio previo y a lo presupuestado para el 2014 (una desviación positiva de 8.980,80 euros lo que supone un 23,63%).

En el capítulo de gastos el ejercicio presenta un balance negativo respecto al presupuesto inicial: los gastos han sido un 5,39% mayores (una desviación de 2.049,40 euros).

El balance final del ejercicio ha sido por tanto positivo con un total de ingresos que ha superado en 6.931,49 euros a los gastos, superávit patrimonial que se desglosa en 5.000 aportados como dotación fundacional a lo largo del ejercicio y 1.931,49 euros como excedente del ejercicio que serán destinados a reservas de fines según acuerdo del patronato.

GASTOS	PRESUPUESTO 2014	R. CONTABLE 2014	DESVIACIÓN
SENSIBILIZACIÓN.	2.000,00	2.080,26	(80,26)
PROYECTOS AYUDA AL DESARROLLO	34.000,00	36.112,00	(2.112,00)
PROYECTOS DE ACCIÓN SOCIAL	1.500,00	1.312,93	187,07
OTROS GASTOS DE FUNCIONAMIENTO	500,00	544,21	(44,21)
TOTAL	38.000,00	40.049,40	(2.049,40)
INGRESOS	PRESUPUESTO 2014	R. CONTABLE 2014	DESVIACIÓN
APORTACIÓN DE PATRONOS	6.000,00	10.232,00	4.232,00
CUOTAS DE AMIGOS DE LA FUNDACIÓN	22.000,00	19.980,00	(2.020,00)
DONATIVOS DE AMIGOS DE LA FUNDACIÓN	8.000,00	13.381,00	5.381,00
OTROS INGRESOS HABITUALES (incluidos ingresos bancarios)	2.000,00	3.387,89	1.387,90
TOTAL	38.000,00	46.980,89	8.980,80



13. APLICACIÓN DE ELEMENTOS PATRIMONIALES A FINES PROPIOS. GASTOS DE ADMINISTRACIÓN.

Todos los elementos patrimoniales se utilizan y están afectos para desarrollar los fines propios de la Entidad.

13.1 MOVIMIENTO DE FONDOS PROPIOS.

El movimiento de los Fondos Propios durante el año 2014 ha sido el siguiente:

FONDOS PROPIOS	Saldo inicial (euros)	Entradas (euros)	Salidas (euros)	Saldo final (euros)
Dotación fundacional	25.000,00	5.000,00	-	30.000,00
Excedente ejercicios anteriores	17.932,51	-2.036,37	-	15.896,14
Excedente del ejercicio	-2.036,37	1.931,49	2.036,37	1.931,49
TOTAL	40.896,14	4.895,12	2.036,37	47.827,63

13.2 GRADO DEL CUMPLIMIENTO DEL DESTINO DE RENTAS E INGRESOS.

En las siguientes tablas se presenta la aplicación de elementos patrimoniales a fines propios, y el seguimiento y destino de rentas.

GRADO DE CUMPLIMIENTO DEL DESTINO DE RENTAS (13.2.1)						
EJERCICIO	B. Excedente del ejercicio	Ajustes (+) del resultado contable			Ajustes (-) del resultado contable	G BASE DEL CÁLCULO (B+E-F)
		C Dotaciones a la amortización y a las provisiones del inmovilizado afecto a actividades propias	D Gastos de la actividad propia (directos e indirectos) sin amortizaciones ni provisiones de inmovilizado	E TOTAL GASTOS NO DEDUCIBLES (C+D)	F Ingresos no computables: (Beneficio en venta de inmuebles en los que se realice activ.propia y el de bienes y derechos considerados de dotación fundacional)	
2010	21.715,67	0,00	13.772,28	13.772,28	0,00	35.487,95
2011	5.135,47	0,00	35.709,97	35.709,97	0,00	40.845,44
2012	8.581,37	0,00	30.005,11	30.005,11	0,00	38.586,48
2013	-2.037,38	0,00	36.257,78	36.257,78	0,00	34.221,41
2014	1.931,49	0,00	39.505,19	39.505,19	0,00	41.436,68
TOTAL						



GRADO DE CUMPLIMIENTO DEL DESTINO DE RENTAS (13.2.2)										
EJERCICIO	G BASE DEL CÁLCULO (B+E-F)	RENTA A DESTINAR (70% de G)	RENTA DESTINADA		APLICACIÓN DE LOS RECURSOS DESTINADOS EN CUMPLIMIENTO DE FINES					
					2010	2011	2012	2013	2014	IMPORTE PENDIENTE
					Importe	Importe	%			
2010	35.487,95	24.841,57	13.772,28	39%	13.772,28	7.118,16	2.994,57	956,55		0,00
2011	40.845,44	28.591,81	35.709,97	87%		28.591,81				0,00
2012	38.586,48	27.010,54	30.005,11	78%			27.010,54			0,00
2013	34.221,41	23.954,99	36.257,78	106%				35.301,23		0,00
2014	41.436,69	29.005,68	39.505,19	95%					39.505,19	0,00
TOTAL					13.772,28	35.709,97	30.005,11	36.257,78	39.505,19	

Lo que nos vienen a explicar las tablas 13.2.1 y 13.2.2 es que en el ejercicio 2014 la Fundación Solidaridad Candelaria ha destinado a fines propios un 95% del total de ingresos tomados como Base del Cálculo (G), superando así el mínimo exigido por la Ley 10/2005 de Fundaciones y no teniendo que dejar pendiente ningún importe para el ejercicio siguiente, con lo cual a fecha de 31 de diciembre de 2014 no queda ningún importe pendiente de compensación en ninguno de los ejercicios económicos de la fundación.

SEGUIMIENTO DE LOS RECURSOS DESTINADOS A DOTACIÓN FUNDACIONAL (13.2.3)								
Ejercicio						I Total recursos destinados a dotación fundacional con cargo a cada ejercicio (D+E+F+G+H)	J A destinar a dotación fundacional, según acuerdo del Patronato (Viene de la columna I de la tabla del Rdo. Contable corregido)	K Pendiente de destinar a dotación fundacional en cada ejercicio (J - lo destinado en ejercicios posteriores)
	E (2010)	F (2011)	G (2012)	H (2013)	H (2014)			
2010	7.500,00					7.500,00	7.500,00	0,00
2011		7.500,00				7.500,00	5.000,00	0,00
2012			5.000,00			5.000,00	5.000,00	0,00
2013				5.000,00		5.000,00	0,00	0,00
2014					5.000,00	5.000,00	0,00	0,00
TOTAL	7.500,00	7.500,00	5.000,00	5.000,00	5.000,00	30.000,00		0,00

En el ejercicio 2014 ha existido una **aportación de los fundadores a la dotación fundacional por un valor de 5.000 euros con lo cual queda completada la totalidad de la misma** exigida por ley tal como podemos ver en la tabla 13.2.3.



13.3 RECURSOS APLICADOS EN EL EJERCICIO.

	IMPORTE
1. Gastos en cumplimiento de fines	39.505,19 €
2. Inversiones en cumplimiento de fines (2.1. + 2.2)	0,00 €
TOTAL (1+2)	39.505,19 €

13.4. GASTOS DE ADMINISTRACIÓN.

No han existido gastos de administración del patrimonio de la fundación en el ejercicio.

14. OTRA INFORMACIÓN.

a) Composición del Patronato de la Fundación

No han existido cambios en los miembros del patronato de la fundación a lo largo del año 2014, siendo su composición la siguiente:

Presidente: D. José Luis Verdugo Fernández

Vicepresidente: D. Julio Ventura Díaz.

Tesorera: Dña. M^a Remedios Toro García

Secretario: D. Juan Alberto Roca González.

Vocal: Dña. Eva M^a Salgado Rodríguez.

Vocal: D. Jorge Manuel Palma Jiménez.

Vocal: Dña. Estrella Pérez Encinas

b) Remuneración de patronos y voluntarios en España.

Tanto los Patronos de la Fundación, como el resto de voluntarios de la misma renuncian a cualquier tipo de remuneración, ya sea monetaria o en especie.

c) Operaciones con partes vinculadas.

No existen operaciones con partes vinculadas.

d) Personas empleadas en el ejercicio.

No existen personas empleadas por la fundación durante el ejercicio.

e) Operaciones mercantiles.

No existen operaciones mercantiles realizadas por la fundación en el ejercicio.

15. INVENTARIO

El 31 de diciembre de 2014 no existen elementos que requieran ser inventariados.