

FUNDACIÓN



SOLIDARIDAD
CANDELARIA

FUNDACIÓN

SOLIDARIDAD CANDELARIA

Memoria económica y de actividades



AÑO 2015



DATOS IDENTIFICATIVOS DE LA ENTIDAD

1. Nombre de la Entidad: **FUNDACIÓN SOLIDARIDAD CANDELARIA.**
2. Nº de inscripción de la Fundación en el Registro de Fundaciones: **SE-1219.**
3. Domicilio: **Parroquia Ntra. Sra. de la Candelaria. Plaza de la Candelaria s/n.**
4. Localidad: **SEVILLA**
5. Distrito Postal: **41006**
6. Provincia: **SEVILLA**
7. Comunidad Autónoma: **ANDALUCÍA**
8. Teléfono: **954635091.**
9. Dirección de correo electrónico: fundacion@solidaridadcandelaria.org
10. Dirección en Internet www.solidaridadcandelaria.org
11. Fecha de constitución (día, mes y año): **15/12/2009**
12. Fecha de inscripción (día, mes y año): **14/06/2010**
13. CIF : **G91851386**

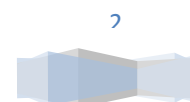



ÍNDICE

<u>0. INTRODUCCIÓN</u>	4
<u>I. MEMORIA DE ACTIVIDADES.</u>	5
I.1. ÁREA DE SENSIBILIZACIÓN...	6
Proyecto Joven	6
Proyecto "Juntos por un mundo mejor"	6
I.2. ÁREA DE COOPERACIÓN EN PROYECTOS DE DESARROLLO INTERNACIONAL.	9
Proyecto MTENDERE	12
Proyecto CHIPHWANYA.	16
I.3. ÁREA DE DE ACCIÓN SOCIAL EN TRES BARRIOS.	18
Proyecto INTERCULTURAL "BIENVENIDO"	18
Proyecto de ATENCIÓN A MAYORES.	20
Proyecto "ROPERO SOLIDARIO".	21
I.4. ÁREA DE GESTIÓN Y ADMINISTRACIÓN DE LA FUNDACIÓN.	24
<u>II. INFORMACIÓN ECONÓMICA</u>	26





0. INTRODUCCIÓN

En el año 2004 un grupo de miembros de la Parroquia de Ntra. Sra. de la Candelaria de Sevilla, con el nombre de "Amigos de Mtendere", inicia un proyecto solidario de colaboración con el Hospital Rural de Mtendere (Malawi) a través de la Fundación África Directo en España.

Este compromiso inicial vino acompañado desde sus inicios de una labor de sensibilización ante los problemas del Tercer Mundo y de la pobreza en general en los distintos ámbitos de nuestro entorno (laboral, vecinal, familiar...), una labor concretada especialmente en el trabajo con adultos, niños y jóvenes de la zona de Tres Barrios de Sevilla (Candelaria, Pajaritos y Madre de Dios) y sus distintas entidades (parroquias, escuelas, asociaciones...).

Junto a las labores de sensibilización y cooperación al desarrollo nos hemos visto llamados progresivamente a un compromiso más amplio en una acción social transformadora de nuestro medio (y de modo preferencial en la zona de Tres Barrios de Sevilla), lo que implica una lucha contra la pobreza y todas sus manifestaciones.

Fruto de este proyecto de carácter solidario nace en el mes de Diciembre de 2009 la Fundación Solidaridad Candelaria, la cual, como recogen sus estatutos, tiene entre sus fines generales los siguientes (art.7):

- ✓ Sensibilizar a nuestra sociedad respecto a los problemas de pobreza en los países en vías de desarrollo, fomentando valores como la justicia y la solidaridad en las relaciones entre las personas y los pueblos de nuestro mundo.
- ✓ Educar a niños y jóvenes en valores como la solidaridad, el diálogo, la justicia y la paz.
- ✓ Trabajar conjuntamente con cuantas entidades luchen por la promoción de los derechos humanos y la justicia social, y de modo especial con aquellas que favorezcan la promoción e integración de las personas en riesgo de exclusión social.
- ✓ Participar activamente en la canalización de ayudas, donaciones y recursos técnicos y humanos para la colaboración en el desarrollo integral de los pueblos empobrecidos de nuestro mundo.
- ✓ Impulsar y favorecer, tanto en jóvenes como en adultos, actividades de voluntariado y de servicio en línea con los fines anteriormente expuestos.

El desarrollo de estos fines fundacionales constituye el contenido de la presente memoria, donde recogemos las actividades realizadas por nuestra fundación a lo largo del pasado año 2015. Todo este trabajo se ha realizado desde un espíritu de solidaridad, de voluntariado y de servicio, caracteres que desean ser rasgo definitorios de nuestro compromiso.





I. MEMORIA DE ACTIVIDADES





I.1. ÁREA DE SENSIBILIZACIÓN: **“construir un mundo más justo y solidario”**

La sensibilización en nuestro entorno social sobre la problemática de la pobreza en general, y de los países del llamado Tercer Mundo, en particular, constituye el ámbito de este objetivo de trabajo. Esta labor de sensibilización busca tanto conocer las causas de la pobreza como trabajar por la erradicación de las mismas y de sus consecuencias, construyendo unas relaciones humanas y sociales basadas en la justicia y la solidaridad entre las personas y los países.

Estructuramos nuestro trabajo en dos proyectos en esta área: uno dirigido específicamente a niños y jóvenes (**“Proyecto Joven”**) y un segundo proyecto (**“Juntos por un mundo mejor”**) dirigido a la población general.

“PROYECTO JOVEN” : educar en la **solidaridad**



❖ **OBJETIVOS DEL PROYECTO.**

- Educar a niños y jóvenes en valores como la solidaridad, la paz, el diálogo, el respeto al otro, etc.
- Sensibilizar a niños y jóvenes sobre la realidad de la infancia en el Tercer Mundo y fomentar con ello valores y actitudes solidarias.
- Realizar pequeñas campañas de ayuda concreta a la infancia del Tercer Mundo otorgando el protagonismo en su ejecución a los niños y jóvenes con los que trabajamos.

❖ **ACTIVIDADES REALIZADAS.**

- **Campaña “Ningún niño sin lápiz ni cuaderno”.**

Esta campaña la realizamos en colaboración con distintas entidades (parroquias, asociaciones y grupos juveniles, colegios). Su finalidad es doble: por un lado sensibilizar de forma especial a niños y jóvenes sobre la situación educativa de la infancia en países del Tercer Mundo fomentando con ello actitudes y valores





solidarios y por otro lado realizar una acción concreta de ayuda solidaria a las escuelas de educación primaria de la zona de Mtendere (Malawi) mediante el suministro a las mismas de material escolar para sus estudiantes.

La recogida de todo tipo de material escolar (lápices, bolígrafos, cuadernos, gomas, reglas, mochilas escolares...) ha movido a niños, jóvenes y adultos en esta actividad solidaria y el envío a sus destinatarios ha sido posible gracias a la colaboración de la Asociación "Llamaradas de fuego" de Mairena del Alcor (Sevilla).

▪ **Proyecto misionero infantil con los niños de la Parroquia de Ntra. Sra. de la Candelaria.**

El Proyecto Misionero Infantil parte de la animación misionera a la comunidad y tiene como finalidad sensibilizar a los niños en los valores de la justicia y la solidaridad mediante el compromiso con un proyecto concreto de ayuda a los niños de Malawi. En concreto este año 2015 han financiado las becas de estudio y los uniformes de los niños huérfanos que apoyamos en Mtendere (Malawi).



La Jornada de la Infancia Misionera, el Domund, el día de Manos Unidas... son celebraciones de impronta misionera en las que la sensibilización ante la problemática de la infancia en el Tercer Mundo juega un papel central. En ellos los niños además de recibir charlas de sensibilización realizan actividades dirigidas a obtener fondos para financiar su proyecto misionero.





PROYECTO "Juntos por un mundo mejor"



❖ OBJETIVOS DE TRABAJO.

- ✓ Sensibilizar a la población de nuestro entorno sobre la problemática de la pobreza en general y del Tercer Mundo en particular. Esta labor se desarrollará en distintos ámbitos y entidades cercanas a la fundación: Asociaciones, Centros de estudio, Parroquias, etc.
- ✓ Fomentar la solidaridad económica y humana con proyectos de cooperación al desarrollo en países del Tercer Mundo.
- ✓ Fomentar el voluntariado en el ámbito de los proyectos llevados a cabo por la fundación en su lucha contra la exclusión social en nuestro medio.
- ✓ Estar presentes y trabajar coordinadamente con distintas plataformas de lucha contra la pobreza en nuestro entorno social.
- ✓ Obtener recursos para el sostenimiento de los proyectos de la fundación y difundir los fines y actividades de la Fundación.

❖ ACTIVIDADES REALIZADAS.

A. CHARLAS, JORNADAS DE SENSIBILIZACIÓN.

▪ "Refugiados, una llamada en nuestra puerta".

Charla -coloquio, apoyada con material audiovisual, sobre el drama de los refugiados sirios en su huida de la situación de violencia y guerra presente en su país. Contamos con la presencia de representantes de ACCEM, Fundación CEPAIM y la Asociación de apoyo al pueblo sirio. Tras la charla compartimos un rato de convivencia en torno a un refrigerio.



▪ Cena de la Solidaridad : "Ecuador, una experiencia educativa con familias junto a las Esclavas del Divino Corazón".



La Cena de la Solidaridad de este año giró en torno a la experiencia de trabajo con familias ecuatorianas que Antonio Ferreira y Patricia Mahammud desarrollaron en las instituciones educativas que las religiosas del Divino corazón tienen en este país. Tras la charla y el coloquio posterior celebramos la cena solidaria que congregó a un nutrido grupo de asistentes.





B. EVENTOS BENÉFICOS

▪ "Fiesta de la Solidaridad".

Como hemos venido desarrollando en los últimos años (desde la creación del grupo de "Amigos de Mtendere") realizamos el pasado mes de Junio este encuentro festivo abierto tanto a niños como jóvenes y adultos en las instalaciones de la Parroquia de Ntra. Sra. de la Candelaria de Sevilla. Con una triple finalidad: lúdica y de encuentro, de sensibilización y de recogida de fondos para nuestros proyectos, tuvo lugar este evento que contó con una asistencia aproximada de unas 300 personas.



C. ACTIVIDADES DE INFORMACIÓN Y PROMOCIÓN DE LA FUNDACIÓN.

El uso de los diversos medios de comunicación existentes a nuestro alcance nos posibilita difundir los fines, actividades y proyectos de nuestra fundación, favoreciendo con ello las tareas de sensibilización, poniendo al alcance de todos esta información y posibilitando con ello una más estrecha relación con nuestros amigos y colaboradores.

Destacamos las siguientes actividades realizadas en este ámbito:

- Hemos mantenido y actualizado a lo largo del año nuestra **página web** (www.solidaridadcandelaria.org) y el **blog de noticias** (<http://solidaridadcandelaria.blogspot.com/>) que nos sirven como medio de difusión de nuestra entidad y de las actividades realizadas. Dicho trabajo se lleva a cabo por voluntarios de la fundación.
- Igualmente hemos tenido en funcionamiento nuestro **correo corporativo**: fundación@solidaridadcandelaria.org. Este correo corporativo nos sirve de medio de difusión de noticias, eventos, etc. relacionados con la fundación y dirigido a socios y amigos de la misma.
- Se ha elaborado un **boletín informativo impreso** para la difusión de los fines y actividades. Este boletín informativo, destinado a socios y amigos de la fundación, ha tenido una periodicidad semestral.
- Se han realizado **vídeos divulgativos** de las actividades y proyectos de la fundación, vídeos disponibles a través de nuestra página web.





I.2. ÁREA DE COOPERACIÓN AL DESARROLLO

❖ OBJETIVOS DE TRABAJO.

- ✓ Cooperar en proyectos de desarrollo en países del llamado Tercer Mundo, llevando a cabo esta colaboración tanto con recursos materiales como humanos.
- ✓ Fomentar el voluntariado comprometido con la ejecución y desarrollo de estos proyectos tanto en los países de destino como en nuestro país de origen.
- ✓ Trabajar de forma coordinada con otras entidades y personas que lleven a cabo proyectos de cooperación similares en el ámbito internacional, tanto entidades locales en los países de destino como en nuestro país.

❖ PROYECTOS DE COOPERACIÓN AL DESARROLLO.

Son dos los proyectos de cooperación en el Tercer Mundo a los que la Fundación ha ofrecido su sostén humano y/o económico a lo largo del pasado año 2015:

- **Proyecto Mtendere (Dedza, Malawi):** colaboración con el hospital rural de Mtendere regido por la congregación de las Teresian Sisters. Este proyecto se desarrolla en cooperación con la Fundación África Directo.
- **Proyecto Chiphwanya (Lilongwe, Malawi):** colaboración con el hospital rural de Chiphwanya regido por la congregación de las Teresian Sisters.





PROYECTO MTENDERE

- ❖ **Ubicación geográfica:** Mtendere es una zona rural situada en la región central de Malawi, en el distrito de Dedza. Es una región carente de infraestructuras básicas y mal comunicado, encontrándose el centro urbano más cercano a unos 40 km de distancia (Dedza, capital del distrito).
-
- ❖ **Contraparte local:** la congregación de religiosas africanas de las Teresian Sisters rigen el hospital de Mtendere desde mediados de los años 50. Es una congregación local malawiana (con todas las limitaciones de recursos económicos y humanos que ello supone) que dirige diversos proyectos de carácter educativo y sanitario en Malawi y Zambia.
 - ❖ **Destinatarios:** los destinatarios del proyecto de apoyo al Hospital de Mtendere son todos los habitantes de la región a la que el hospital ofrece sus servicios (unos 100 pueblos con una población total de unos 50.000 habitantes), una población que vive en una situación de extremada pobreza, con una economía agraria de subsistencia que origina graves problemas de malnutrición, viviendas con graves deficiencias higiénicas (carencia de agua corriente y de saneamiento de aguas fecales...), gran dispersión geográfica y dificultad de acceso a los recursos (escasos) de carácter educativo y sanitario... todo ello origina una situación socio-sanitaria extremadamente grave, con altas tasas de mortalidad infantil, de mortalidad entre las gestantes (aún una gran proporción de ellas son atendidas en el parto fuera del hospital por las "parteras" tradicionales), enfermos afectados por patología VIH-SIDA, etc. De forma especial los destinatarios de nuestro proyecto de colaboración con el hospital son los pacientes más vulnerables de la zona (niños malnutridos, embarazadas, enfermos con patologías crónicas invalidantes, pacientes con enfermedad por VIH-SIDA, albinos, etc.).





❖ **Descripción del proyecto:**

Los servicios que el hospital ofrece a la población son los siguientes:



- **Departamento de Pacientes Externos:** días laborables (lunes a sábado), con un promedio de 70-80 pacientes atendidos al día.
- **Centro de atención a enfermos de VIH-SIDA:** donde se ofrece de forma gratuita a la población educación sanitaria en la prevención de la transmisión del VIH, diagnóstico y tratamiento antirretroviral.
- **Departamento de Pacientes hospitalizados:** una sala de hospitalización para enfermos pediátricos (10 camas), una sala de hospitalización para mujeres (10 camas), una sala de hospitalización para hombres (10 camas) ; una sala maternal (antenatal y postnatal) que dispone de 14 camas; y un pabellón para enfermos infecciosos dotado de 6 camas.



- **Maternidad:** hay 30 camas en las nuevas instalaciones inauguradas en el pasado año 2015 gracias a la ayuda de Manos Unidas. Tenemos un promedio de 5 a 6 partos al día.
- **Clínica Prenatal:** consulta, control de peso, vacunación, administración de medicamentos frente a la malaria, suplementos de hierro, etc. con un promedio de 150-160 mujeres atendidas en la clínica semanalmente.
- **Clínica Postnatal:** se lleva a término la revisión puerperal de las madres, dos semanas más tarde del alumbramiento. Se realiza cada viernes.
- **Clínica para menores de cinco años:** control del peso, la salud general y vacunación. La clínica se usa para realizar educación para la salud con las madres. A las madres con niños bajos de peso se las envía a la Clínica Nutricional, aquellos en peor estado son ingresados.





- **Clínica Nutricional:** para aquellos niños que presentan un peso por debajo del recomendado. En ellas se enseña a las madres cómo cuidar de sus hijos, especialmente en temas relacionados con la alimentación y las distintas formas de aprovechar y preparar los recursos alimenticios que se pueden encontrar en sus poblados. En el Hospital se realizan demostraciones de cocina y formas de paliar la desnutrición de los niños.
- **Clínicas Móviles:** éstas se realizan desde el hospital. Actualmente se realizan una media de 3-4 clínicas móviles mensuales.



- **Programas comunitarios (actividades de carácter socio-comunitario y socio-sanitarias) :** Actualmente se desarrolla un programa de atención a los albinos de la zona, un programa de atención a los enfermos crónicos que precisan atención en su domicilio, un programa de atención a los huérfanos y un programa de desarrollo agrícola en la comunidad.





- ❖ **Colaboración realizada:** este proyecto es el que dio inicio a nuestro compromiso solidario y llevamos a cabo su financiación en la actualidad gracias a la colaboración de amigos y donantes de nuestra fundación. Hemos contribuido a lo largo de los pasados años al desarrollo del hospital mediante la **dotación al mismo de infraestructuras y recursos técnicos y humanos así como la implementación de programas de atención a los enfermos más vulnerables de la región**, tal como se recoge en apartados anteriores.
- Un miembro de nuestra fundación realiza habitualmente, a lo largo de los últimos años, una labor de **voluntariado en el Hospital de Mtendere** como cooperante. A lo largo de su estancia en el pasado año 2015 ha realizado labores sanitarias como médico en el hospital y labores de gestión de los distintos proyectos que la fundación lleva a cabo en Mtendere y su área comunitaria.



- De igual modo hemos colaborado con las **Asociaciones "Llamaradas de fuego" y "Andalucía por un mundo mejor"** en el **envío de varios contenedores** con diversos materiales dirigidos a distintos hospitales de Malawi, al que hemos aportado **equipamiento médico, material escolar** recogido en la Campaña "Ningún niño sin lápiz y cuaderno" realizada en el pasado año 2015 y destinado a las escuelas de educación primaria de la zona de Mtendere, ropa y diversos materiales destinados a los beneficiarios de nuestros programas.

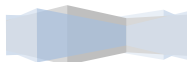



PROYECTO CHIPHWANYA

❖ **Ubicación geográfica:**

Chiphwanya es una zona rural situada en la región central de Malawi. Es una región montañosa, carente de infraestructuras básicas y mal comunicada.



❖ **Contraparte local:** la congregación de religiosas africanas de las Teresian Sisters rige el hospital de Chiphwanya. Es una congregación local malawiana (con todas las limitaciones de recursos económicos y humanos que ello supone) que dirige diversos proyectos de carácter educativo y sanitario en Malawi y Zambia.

❖ **Destinatarios:** los destinatarios del proyecto de apoyo al Hospital de Chiphwanya son todos los habitantes de la región a la que el hospital ofrece sus servicios (una población total de unos 25.000 habitantes muy dispersa en una amplia área geográfica), una población que al igual que hemos descrito en el proyecto de



colaboración con el hospital de Mtendere, vive en una situación de extremada pobreza y con gran dificultad de acceso a los recursos de carácter educativo y sanitario por su dispersión geográfica y la orografía montañosa de la región... todo ello origina una situación socio-sanitaria extremadamente grave. De

forma especial los destinatarios de nuestro proyecto de colaboración con el hospital son los pacientes más vulnerables de la zona (niños malnutridos, embarazadas, enfermos con patologías crónicas invalidantes).





❖ **Colaboración realizada:**

En el pasado año 2015 hemos financiado los siguientes proyectos:

- compra de medicamentos esenciales, facilitando con ello la accesibilidad de los pacientes más vulnerables a los mismos.
- dotación de equipamiento médico para el hospital.
- mejora de las instalaciones y equipamiento mobiliario del hospital.
- compra de alimentos destinados a los niños malnutridos atendidos en el hospital.





I.3. ÁREA DE ACCIÓN SOCIAL **"luchar contra la exclusión social"**

Englobamos en esta área de trabajo nuestra labor en la lucha contra la exclusión social en nuestro medio, de forma especial en la zona de Tres Barrios de Sevilla. El trabajo con inmigrantes, mayores y personas en riesgo de exclusión social de nuestros barrios han dado contenido a nuestra tarea a lo largo del pasado año. En todos los programas descritos hemos buscado la implicación activa del voluntariado y el trabajo coordinado con las distintas entidades que vienen ya trabajando con dichos colectivos en la zona de Tres Barrios de Sevilla.

PROYECTO INTERCULTURAL "BIENVENIDO": **"unir en la diversidad"**



La zona de Tres Barrios de Sevilla es una zona que se ha constituido a lo largo de estos últimos años en residencia preferente de gran número de inmigrantes en nuestra ciudad. Ello conlleva una serie de retos a afrontar tanto por las administraciones públicas como por la comunidad vecinal.

El "**Proyecto Bienvenido**", puesto en marcha por nuestra entidad el pasado año 2011, intenta dar respuesta a estos retos desde el voluntariado con diversas actividades dirigidas a los inmigrantes de nuestros barrios. Igualmente desde ese mismo año Solidaridad Candelaria asume la coordinación de la **Red Intercultural Tres Barrios de Sevilla**. Esta entidad agrupa a cuantas organizaciones trabajan por la integración de las distintas etnias y culturas presentes en el área geográfica de Tres Barrios de Sevilla.

❖ OBJETIVOS DEL "PROYECTO BIENVENIDO"

- ✓ fomentar la acogida solidaria de los inmigrantes llegados a nuestra ciudad, con especial referencia al área de Tres barrios de Sevilla.
- ✓ favorecer la integración de los inmigrantes en nuestra sociedad, creando ámbitos de encuentro de las personas inmigrantes con los vecinos de nuestra zona.
- ✓ afrontar el reto de construir una sociedad multicultural, fomentando el diálogo intercultural y la integración de las personas inmigrantes en nuestro entorno social.
- ✓ realizar estas actividades en coordinación con las distintas entidades de la Red de Convivencia Intercultural de la Plataforma Cívica Tres Barrios de Sevilla.





❖ **ACTIVIDADES REALIZADAS.**

El Proyecto Bienvenido posee **tres programas básicos de actuación:**

I. PROGRAMA DE ACOGIDA Y ORIENTACIÓN SOCIOLABORAL.

Este programa desarrolla la primera acogida del inmigrante y su orientación básica en orden a facilitar su integración en nuestro medio social. Igualmente se pretende poner en conocimiento de este colectivo los recursos socio-sanitarios, educativos, de ocio y tiempo libres que están a su alcance. La acogida y orientación se realiza semanalmente los miércoles en horario de 19.30h-20.30h.



II. CURSO DE LENGUA Y CULTURA ESPAÑOLAS.

A lo largo del curso académico 2014-15 (de septiembre a junio) más de 40 alumnos de diversas nacionalidades han asistido a las clases de lengua y cultura españolas que con carácter gratuito han sido impartidas diariamente de lunes a viernes por un grupo de 12 voluntarios de nuestra fundación. El conocimiento de la lengua y la cultura de nuestro país es una herramienta básica que posibilita la integración de los inmigrantes entre nosotros.





III. "PROGRAMA DE ENCUENTRO Y CONVIVENCIA INTERCULTURAL".

El programa de encuentro y convivencia intercultural intenta fomentar el encuentro y la convivencia entre los inmigrantes y vecinos de Tres Barrios. Para ello organizamos actividades de diverso tipo: ocio y convivencia, diálogo interreligioso, sensibilización en la comunidad... algunas de ellas organizadas conjuntamente con otras entidades de nuestros barrios.

▪ ACTIVIDADES DE OCIO Y CONVIVENCIA.

Destacamos entre ellas: la **visita cultural realizada a la ciudad de Cádiz**, la **excursión a Aracena** y la visita a su Gruta de las maravillas, la celebración de diversos **momentos de convivencia con motivo de la Navidad, el fin de curso, etc.** En todas estas actividades se busca la participación no sólo de los beneficiarios del Proyecto Bienvenido sino también de sus familias y amigos así como de otros vecinos de Tres Barrios.





▪ **DIÁLOGO INTERRELIGIOSO : "III ENCUENTRO INTERRELIGIOSO POR LA PAZ".**

El común anhelo en la búsqueda de la Paz y la Justicia nos congrega a diversas entidades presentes en Tres Barrios. Personas de muy diversas confesiones religiosas (cristianos católicos, cristianos evangélicos, musulmanes...) nos unimos en una plegaria común por este objetivo. El encuentro tuvo lugar el viernes 30 de Enero, Jornada Mundial por la Paz.



▪ **ACTIVIDADES DE SENSIBILIZACIÓN Y REFLEXIÓN: "VI JORNADAS INTERCULTURALES TRES BARRIOS".**

Bajo el lema **"Construir un barrio para todos: el Islam en nuestros barrios"**, celebramos el pasado viernes 15 de Mayo estas jornadas realizadas conjuntamente con las entidades que conforman la Red Intercultural Tres Barrios de Sevilla. Una mesa redonda de experiencias con la participación posterior de gran número de los asistentes constituyó la primera parte del encuentro. Tras ello tuvo lugar un acto público reivindicativo de la convivencia intercultural que concluyó con la lectura de un manifiesto.



VI JORNADAS INTERCULTURALES TRES BARRIOS-SEVILLA

 plataforma cívica **3barrios** -amate RED INTERCULTURAL

¿NOS AYUDAS A CONSTRUIR UN BARRIO PARA TODOS? : "EL ISLAM EN NUESTROS BARRIOS"

VIERNES 15 DE MAYO 2015
Lugar: Parroquia Ntra. Sra. de la Candelaria

18.00h. Mesa Redonda: "El Islam en nuestros barrios. Experiencias de convivencia. Retos educativos".
20.00h. Acto reivindicativo público.



PROYECTO DE ATENCIÓN A LOS MAYORES:

“más vida, mejor vida”



La zona de Tres Barrios de Sevilla es una zona donde la población anciana presenta una alta prevalencia, una población que sufre en la mayoría de ocasiones de situaciones de pobreza y exclusión social.

❖ OBJETIVOS DEL PROYECTO.

- ✓ Conocer las necesidades básicas de la población anciana de la zona y los recursos disponibles para su asistencia.
- ✓ Realizar una oferta de trabajo con esta población desde nuestra fundación teniendo en cuenta la capacitación técnica y humana de la que disponen nuestros voluntarios.
- ✓ Coordinar nuestro trabajo con cuantas entidades atienden a las necesidades básicas de socialización de la población mayor de la zona de Tres barrios (de modo especial con la Red de Mayores de Tres Barrios).

❖ ACTIVIDADES REALIZADAS.

▪ “Programa de Salud y Tercera Edad”: charlas socio-sanitarias.

En el marco de la Red de Mayores de Tres Barrios llevamos a cabo nuestro programa de “Salud y Tercera Edad” en el que se celebraron dos charlas sobre el tema **“Afectividad y sexualidad en la Tercera Edad”** llevada a cabo por M^a del Mar Camino Prieto, enfermera y voluntaria de nuestra fundación. Dicho evento contó con la asistencia de unos 40 ancianos de la zona y fue seguido con gran interés y participación por los mismos.





PROYECTO "ROPERO SOLIDARIO TRES BARRIOS"



❖ OBJETIVOS DEL PROYECTO.

- ✓ Dar un servicio material a las personas más vulnerables de Tres Barrios mediante el suministro gratuito de ropa y otros enseres reciclados en buenas condiciones de uso.
- ✓ Realizar este servicio en coordinación con las distintas entidades que trabajan en la zona de Tres Barrios.

❖ ACTIVIDADES REALIZADAS.



Se han atendido más de 300 familias a lo largo del año 2015 desde este proyecto gracias a la labor desinteresada de nuestros voluntarios que han realizado la recogida de ropa y otros enseres, su selección y clasificación, almacenaje y distribución posterior.





I.4. ÁREA DE GESTIÓN **Y ADMINISTRACIÓN DE LA FUNDACIÓN**

Englobamos en esta área de trabajo las labores de gestión, administración y organización interna de nuestra fundación en orden a la planificación de sus objetivos y actividades, realización de sus proyectos, la difusión de sus fines y actividades, etc.

❖ **OBJETIVOS.**

- ✓ Organizar el trabajo de la fundación estableciendo un marco claro en su organización interna, en la planificación y ejecución de sus actividades, y tomando como base para ello la aportación de su equipo de voluntariado.
- ✓ Promover el voluntariado en todas las actividades de nuestra fundación desde el convencimiento del valor social del mismo.
- ✓ Establecer el marco de financiación para las actividades de nuestra fundación, captando donantes y recursos para la realización de sus fines.

❖ **ORGANIZACIÓN INTERNA.**

- La organización interna de nuestra fundación tiene su núcleo en el trabajo de su **equipo de voluntarios. Todas las actividades recogidas en la presente memoria se han llevado a cabo desde el carácter de voluntariado solidario, sin existir ningún tipo de remuneración económica.** Junto al equipo de voluntariado hemos contado con el apoyo de distintas personas ("**colaboradores**") que han venido participando en la realización de distintas actividades de forma puntual.
- El **Patronato** de la fundación se constituye a partir de este equipo de voluntariado y toma sus decisiones conjuntamente con el mismo. Todos los miembros de su patronato participan en el trabajo de la misma desde este mismo espíritu de voluntariado solidario.
- Existen actualmente más de 70 "**Amigos de la fundación**", donantes vinculados a la misma, que colaboran con cuotas periódicas ó donativos puntuales al sostenimiento de nuestros proyectos. Las cuotas tienen periodicidad mensual, trimestral ó anual y su cuantía viene determinada por la libre determinación de los donantes.





- La **sede social** de la fundación se encuentra en la **Parroquia de Ntra. Sra. de la Candelaria de Sevilla**, que nos cede gratuitamente sus instalaciones para la realización de nuestras actividades por lo que carecemos de gastos de alquiler de locales, suministros, etc.



❖ METODOLOGÍA DE TRABAJO.

- El **patronato** de la fundación ha tenido tres reuniones ordinarias a lo largo del pasado año, en ellas se han marcado las directrices de trabajo, los objetivos generales, la calendarización de las actividades, la revisión de los aspectos económico-financieros relacionados con su actividad, etc.
- El **equipo de voluntariado** ha tenido reuniones periódicas para la planificación y ejecución de las distintas actividades, contando para ello con el apoyo de los distintos "colaboradores" en las diferentes actividades.
- Hemos tenido muy en cuenta el **entorno social** en el que nos situamos. Se trata de un entorno social humilde, con graves carencias sociales, económicas y educativas. En este entorno venimos realizando una labor de sensibilización con respecto a otros lugares que viven peores condiciones (tercer mundo) y con respecto a nuestra propia realidad de un barrio que intenta mejorar sus carencias y precariedades. Por tanto nuestra fundación no solo es una entidad preocupada por lo lejano, sino que apuesta por la participación activa en diversas iniciativas destinadas a la intervención en nuestro barrio, junto a otras entidades y colectivos. Nuestras actividades y el trabajo de todas las áreas tienen presente este enclave social en el que nos encontramos.
- Buscamos en nuestra actuación potenciar el **trabajo en red** con las distintas organizaciones de nuestro entorno, tanto en los proyectos de actuación local (jóvenes, mayores, interculturalidad) como en los proyectos de cooperación al desarrollo en otros países.





II. INFORMACIÓN ECONÓMICA

II. 1. RECURSOS ECONÓMICOS TOTALES OBTENIDOS POR LA ENTIDAD.

La Fundación hace una clasificación de sus ingresos por su origen y por su destino, distinguiendo cinco tipos de ingresos:

- **Aportaciones de los fundadores** (bien en la forma de cuotas periódicas, bien como donativos). Estos ingresos van **destinados a financiar los gastos generales y de funcionamiento y los diversos proyectos de la Fundación así como al incremento de la dotación fundacional en su caso.**
- **Cuotas de "Amigos de la fundación"** (bien personas físicas, bien personas jurídicas), que recogen las cuotas periódicas de los colaboradores cuyos ingresos van destinados a financiar el conjunto de actividades y proyectos de la misma.
- **Donativos**, que incluyen las donaciones puntuales realizadas tanto por personas físicas como jurídicas, para la financiación de los proyectos de la Fundación.
- **Otros ingresos habituales**, que recoge las actividades no mercantiles encaminadas a la obtención de fondos: generalmente eventos benéficos. Estos ingresos son de libre disposición en su finalidad por parte del patronato de la Fundación.
- **Otros ingresos**, que recoge los intereses de cuentas e ingresos financieros. Igualmente su finalidad es potestad del patronato de la fundación. Resumidamente podríamos decir que **nuestra filosofía es que la totalidad de los ingresos derivados de las cuotas y donativos de nuestros donantes sean invertidos en la realización de los proyectos de la fundación**, y por tanto en la ayuda directa a los beneficiarios de la misma. Por otro lado, otros gastos generales (administración, mantenimiento, etc.) serán cubiertos con las aportaciones de los fundadores y las actividades benéficas e ingresos financieros derivados de nuestra actividad. La composición y cuantía de los ingresos por su origen y la distribución porcentual de los mismos están resumidas en las siguientes tablas:

INGRESOS 2015 (euros)	
Rentas y otros ingresos derivados del patrimonio	0,50
Ventas y prestaciones de servicios de las actividades propias	0,00
Ingresos ordinarios de las actividades mercantiles	0,00
Subvenciones del sector público	0,00
Aportaciones privadas	40.484,05
Otros tipos de ingresos	0,00
TOTAL INGRESOS OBTENIDOS	40.484,55





ORIGEN DE LOS FONDOS DESGLOSADO	INGRESOS 2015 (euros)
APORTACIÓN DE PATRONOS	8.992,00
CUOTAS DE AMIGOS DE LA FUNDACIÓN	19.843,00
DONATIVOS DE AMIGOS DE LA FUNDACIÓN	8.926,00
OTROS INGRESOS HABITUALES (eventos benéficos)	2.723,05
OTROS INGRESOS (intereses bancarios)	0,50
TOTAL INGRESOS	40.484,55

Tabla 1: Composición de los ingresos obtenidos en el año 2015 por su origen.



Tabla 2: Composición porcentual de los ingresos obtenidos en el año 2015.



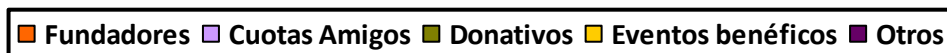
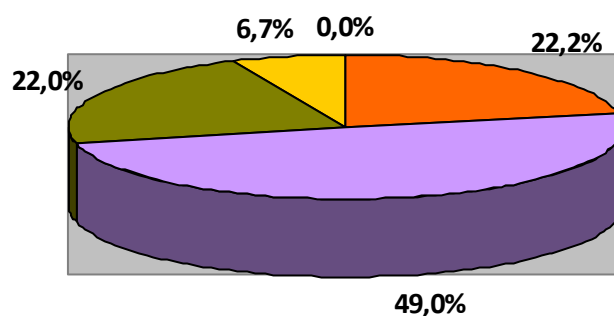

II. 2. RECURSOS ECONÓMICOS TOTALES UTILIZADOS POR LA ENTIDAD.

La Fundación Solidaridad Candelaria distingue sus gastos en función de su destino por proyectos a lo largo del pasado año 2015 en los siguientes apartados:

GASTOS / INVERSIONES	SENSIBILIZACIÓN	TERCER MUNDO	ACCIÓN SOCIAL	OTROS GASTOS	TOTAL (EUROS)
Ayudas monetarias		41.066,00	1.100		42.166,00
Ayudas no monetarias					0,00
Colaboraciones y órganos de gobierno					0,00
Aprovisionamientos	823,69		1848,63		2.672,32
Gastos de personal					0,00
Otros gastos de actividades					0,00
Gastos en inversiones					0,00
Gastos financieros					0,00
Otros gastos				261,70	261,70
TOTAL GASTOS (EUROS)	823,69	41.066,00	2.948,63	261,70	45.100,02

Tabla 3: Composición de los gastos realizados en el año 2015 por su destino.

- ❖ Los gastos del **Programa de Sensibilización** los desglosamos en los siguientes conceptos:

Organización de Actividades de sensibilización y Eventos benéficos (fiestas, charlas, jornadas): 688,66 €

Publicidad y comunicaciones (material publicitario): 135,03 €

- ❖ Los gastos en **Proyectos de Cooperación al desarrollo** los desglosamos:

Proyecto Chipwanya: 15.000,00 euros.

Proyecto Mtendere: 26.066,00 euros.





- ❖ Los gastos en **Proyectos de Acción Social** se desglosan en los siguientes conceptos:

Proyecto Atención a mayores: 500,00 euros.

Proyecto Intercultural: 1848,63 euros.

Colaboración con Parroquia Ntra. Sra. de la Candelaria: 600,00 euros

- ❖ **Otros gastos de funcionamiento** se desglosan en los siguientes conceptos:

Gastos bancarios : 98,78 €

Otros gastos (notaría): 162,92 €

La distribución porcentual de los gastos ha sido la siguiente:



Tabla 4: Composición porcentual de los gastos realizados en el año 2015.

La principal filosofía de la Fundación es que el 100% de lo recaudado vaya directamente a los proyectos y sus beneficiarios. Sin embargo, es necesario acometer gastos que no suponen ayudas directas para los beneficiarios (material de oficina, gastos bancarios...): estos gastos generales de funcionamiento son cubiertos con las aportaciones de los fundadores.

En definitiva, a lo largo del pasado año 2015, **la fundación ha destinado el 99,4% de sus gastos a sus fines fundacionales (44.838,32 eur)**, incluyendo en los mismos las ayudas monetarias para los beneficiarios y la labor de sensibilización. El 0,6 % restante (261,70 eur) supone en su conjunto los gastos de material de oficina y comisiones bancarias.



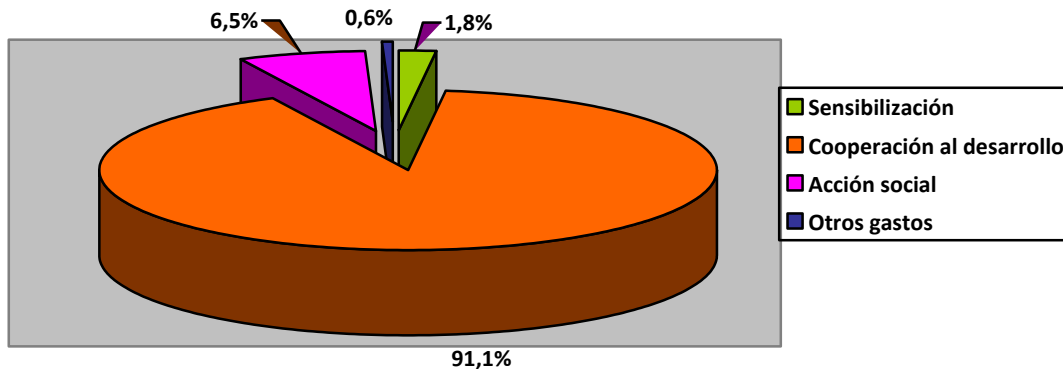

OTRA INFORMACIÓN.

a) Composición del Patronato de la Fundación

Con fecha de 29 de Diciembre de 2015 se ha procedido a la renovación de los miembros del patronato de la fundación, siendo su nueva composición la siguiente:

Presidente: D. José Luis Verdugo Fernández

Vicepresidenta: Dña. María Jesús Hurtado Rodríguez.

Tesorero: D. Fernando Gómez Quirós

Secretario: D. Juan Alberto Roca González.

Vocal: Dña. Eva M^a Salgado Rodríguez.

Vocal: Dña M^a Ángeles Arques González

Vocal: Dña. Rosa Rosal Aguilar

b) Remuneración de patronos y voluntarios en España.

Tanto los Patronos de la Fundación, como el resto de voluntarios de la misma renuncian a cualquier tipo de remuneración, ya sea monetaria o en especie.

c) Operaciones con partes vinculadas.

No existen operaciones con partes vinculadas.

d) Personas empleadas en el ejercicio.

No existen personas empleadas por la fundación durante el ejercicio.

e) Operaciones mercantiles.

No existen operaciones mercantiles realizadas por la fundación en el ejercicio.

