

FUNDACIÓN



SOLIDARIDAD
CANDELARIA

FUNDACIÓN

SOLIDARIDAD CANDELARIA

Memoria económica y de actividades.



AÑO 2016



DATOS IDENTIFICATIVOS DE LA ENTIDAD

1. Nombre de la Entidad: **FUNDACIÓN SOLIDARIDAD CANDELARIA.**
2. Nº de inscripción de la Fundación en el Registro de Fundaciones: **SE-1219.**
3. Domicilio: **Parroquia Ntra. Sra. de la Candelaria. Plaza de la Candelaria s/n.**
4. Localidad: **SEVILLA**
5. Distrito Postal: **41006**
6. Provincia: **SEVILLA**
7. Comunidad Autónoma: **ANDALUCÍA**
8. Teléfono: **954635091.**
9. Dirección de correo electrónico: fundacion@solidaridadcandelaria.org
10. Dirección en Internet www.solidaridadcandelaria.org
11. Fecha de constitución (día, mes y año): **15/12/2009**
12. Fecha de inscripción (día, mes y año): **14/06/2010**
13. CIF : **G91851386**

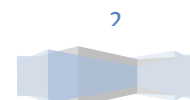



ÍNDICE

<u>0. INTRODUCCIÓN</u>	4
<u>I. MEMORIA DE ACTIVIDADES.</u>	5
I.1. ÁREA DE SENSIBILIZACIÓN...	6
Proyecto Joven	6
Proyecto "Juntos por un mundo mejor"	8
I.2. ÁREA DE COOPERACIÓN EN PROYECTOS DE DESARROLLO INTERNACIONAL. ..	11
Proyecto MTENDERE.	12
Proyecto CHIPHWANYA.	19
I.3. ÁREA DE DE ACCIÓN SOCIAL EN TRES BARRIOS.	21
Proyecto INTERCULTURAL "BIENVENIDO".	21
Proyecto de ATENCIÓN A MAYORES.	25
Proyecto "ROPERO SOLIDARIO".	26
I.4. ÁREA DE GESTIÓN Y ADMINISTRACIÓN DE LA FUNDACIÓN.	27
<u>II. INFORMACIÓN ECONÓMICA</u>	29





0. INTRODUCCIÓN

En el año 2004 un grupo de miembros de la Parroquia de Ntra. Sra. de la Candelaria de Sevilla, con el nombre de "Amigos de Mtendere", inicia un proyecto solidario de colaboración con el Hospital Rural de Mtendere (Malawi) a través de la Fundación África Directo en España.

Este compromiso inicial vino acompañado desde sus inicios de una labor de sensibilización ante los problemas del Tercer Mundo y de la pobreza en general en los distintos ámbitos de nuestro entorno (laboral, vecinal, familiar...), una labor concretada especialmente en el trabajo con adultos, niños y jóvenes de la zona de Tres Barrios de Sevilla (Candelaria, Pajaritos y Madre de Dios) y sus distintas entidades (parroquias, escuelas, asociaciones...).

Junto a las labores de sensibilización y cooperación al desarrollo nos hemos visto llamados progresivamente a un compromiso más amplio en una acción social transformadora de nuestro medio (y de modo preferencial en la zona de Tres Barrios de Sevilla), lo que implica una lucha contra la pobreza y todas sus manifestaciones.

Fruto de este proyecto de carácter solidario nace en el mes de Diciembre de 2009 la Fundación Solidaridad Candelaria, la cual, como recogen sus estatutos, tiene entre sus fines generales los siguientes (art.7):

- ✓ Sensibilizar a nuestra sociedad respecto a los problemas de pobreza en los países en vías de desarrollo, fomentando valores como la justicia y la solidaridad en las relaciones entre las personas y los pueblos de nuestro mundo.
- ✓ Educar a niños y jóvenes en valores como la solidaridad, el diálogo, la justicia y la paz.
- ✓ Trabajar conjuntamente con cuantas entidades luchen por la promoción de los derechos humanos y la justicia social, y de modo especial con aquellas que favorezcan la promoción e integración de las personas en riesgo de exclusión social.
- ✓ Participar activamente en la canalización de ayudas, donaciones y recursos técnicos y humanos para la colaboración en el desarrollo integral de los pueblos empobrecidos de nuestro mundo.
- ✓ Impulsar y favorecer, tanto en jóvenes como en adultos, actividades de voluntariado y de servicio en línea con los fines anteriormente expuestos.

El desarrollo de estos fines fundacionales constituye el contenido de la presente memoria, donde recogemos las actividades realizadas por nuestra fundación a lo largo del pasado año 2016. Todo este trabajo se ha realizado desde un espíritu de solidaridad, de voluntariado y de servicio, caracteres que desean ser rasgo definitorios de nuestro compromiso.





I. MEMORIA DE ACTIVIDADES





I.1. ÁREA DE SENSIBILIZACIÓN: **“construir un mundo más justo y solidario”**

La sensibilización en nuestro entorno social sobre la problemática de la pobreza en general, y de los países del llamado Tercer Mundo, en particular, constituye el ámbito de este objetivo de trabajo. Esta labor de sensibilización busca tanto conocer las causas de la pobreza como trabajar por la erradicación de las mismas y de sus consecuencias, construyendo unas relaciones humanas y sociales basadas en la justicia y la solidaridad entre las personas y los países.

Estructuramos nuestro trabajo en dos proyectos en esta área: uno dirigido específicamente a niños y jóvenes (**“Proyecto Joven”**) y un segundo proyecto (**“Juntos por un mundo mejor”**) dirigido a la población general.

“PROYECTO JOVEN” : educar en la **solidaridad**



❖ **OBJETIVOS DEL PROYECTO.**

- Educar a niños y jóvenes en valores como la solidaridad, la paz, el diálogo, el respeto al otro, etc.
- Sensibilizar a niños y jóvenes sobre la realidad de la infancia en el Tercer Mundo y fomentar con ello valores y actitudes solidarias.
- Realizar pequeñas campañas de ayuda concreta a la infancia del Tercer Mundo otorgando el protagonismo en su ejecución a los niños y jóvenes con los que trabajamos.

❖ **ACTIVIDADES REALIZADAS.**

- **Campaña “Ningún niño sin lápiz ni cuaderno”.**

Esta campaña la realizamos en colaboración con distintas entidades (parroquias, asociaciones y grupos juveniles, colegios). Su finalidad es doble: por un lado sensibilizar de forma especial a niños y jóvenes sobre la situación educativa de la infancia en países del Tercer Mundo fomentando con ello actitudes y valores





solidarios y por otro lado realizar una acción concreta de ayuda solidaria a las escuelas de educación primaria de la zona de Mtendere (Malawi) mediante el suministro a las mismas de material escolar para sus estudiantes.

La recogida de todo tipo de material escolar (lápices, bolígrafos, cuadernos, gomas, reglas, mochilas escolares...) ha movido a niños, jóvenes y adultos en esta actividad solidaria y el envío a sus destinatarios ha sido posible gracias a la colaboración de la Asociación "Llamaradas de fuego" de Mairena del Alcor (Sevilla). Hemos de destacar en este pasado año la labor realizada en el Colegio Arboleda de Sevilla y la parroquia de Ntra. Sra. de la Candelaria.

▪ **Proyecto misionero infantil con los niños de la Parroquia de Ntra. Sra. de la Candelaria.**

El Proyecto Misionero Infantil parte de la animación misionera a la comunidad y tiene como finalidad sensibilizar a los niños en los valores de la justicia y la solidaridad mediante el compromiso con un proyecto concreto de ayuda a los niños de Malawi. En concreto **este año 2016 han financiado los alimentos con los que ayudamos a los niños malnutridos de Mtendere (Malawi).**



La **Jornada de la Infancia Misionera, el Domund, el día de Manos Unidas...** son celebraciones de impronta misionera en las que la sensibilización ante la problemática de la infancia en el Tercer Mundo juega un papel central. En ellos los niños además de recibir charlas de sensibilización realizan actividades dirigidas a obtener fondos para financiar su proyecto misionero.





PROYECTO "Juntos por un mundo mejor"



❖ OBJETIVOS DE TRABAJO.

- ✓ Sensibilizar a la población de nuestro entorno sobre la problemática de la pobreza en general y del Tercer Mundo en particular. Esta labor se desarrollará en distintos ámbitos y entidades cercanas a la fundación: Asociaciones, Centros de estudio, Parroquias, etc.
- ✓ Fomentar la solidaridad económica y humana con proyectos de cooperación al desarrollo en países del Tercer Mundo.
- ✓ Fomentar el voluntariado en el ámbito de los proyectos llevados a cabo por la fundación en su lucha contra la exclusión social en nuestro medio.
- ✓ Estar presentes y trabajar coordinadamente con distintas plataformas de lucha contra la pobreza en nuestro entorno social.
- ✓ Obtener recursos para el sostenimiento de los proyectos de la fundación y difundir los fines y actividades de la Fundación.

❖ ACTIVIDADES REALIZADAS.

A. CHARLAS, JORNADAS DE SENSIBILIZACIÓN.

▪ Cena de la Solidaridad : "B. Yameogo: un cineasta africano en Europa".

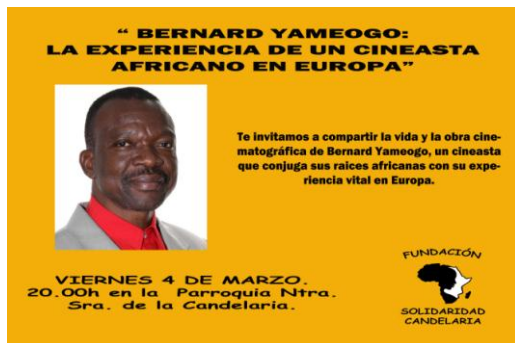

La Cena de la Solidaridad se celebró el día 4 de marzo y giró en torno a la vida y experiencia de trabajo de **Bernard Yameogo**, cineasta oriundo de Burkina Faso y que desarrolla su carrera entre el continente europeo y africano reflejando en su trabajo los puentes que unen ambas culturas. Tras la charla y el coloquio posterior celebramos la cena solidaria que congregó a unas 50 personas.

▪ "Una experiencia de trabajo con inmigrantes en los asentamientos de Lucena del Puerto (Huelva)".

Charla -coloquio, apoyada con material audiovisual, sobre el trabajo realizado por diversas entidades onubenses en los asentamientos de inmigrantes de Lucena del Puerto (Huelva). El acto tuvo lugar el 18 de Noviembre y la presentación corrió a cargo del **P. Angel Pedro Álvarez**, religioso orionista implicado en este proyecto. Asistieron unas 40 personas.





B. EVENTOS BENÉFICOS

▪ **"Fiesta de la Solidaridad"**

Como hemos venido desarrollando en los últimos años (desde la creación del grupo de "Amigos de Mtendere") realizamos el pasado sábado 25 de Junio este encuentro festivo abierto tanto a niños como jóvenes y adultos en las instalaciones de la Parroquia de Ntra. Sra. de la Candelaria de Sevilla. Con una triple finalidad: lúdica y de encuentro, de sensibilización y de recogida de fondos para nuestros proyectos, el evento contó con una asistencia aproximada de unas 300 personas.



▪ **"Teatro solidario con Mtendere"**

El sábado 26 de Noviembre tuvo lugar en el Colegio San José de los Sagrados Corazones de Sevilla la representación de la obra **"La casa de los milagros"** a cargo de la compañía **Yerbabuena** de teatro. Esta función teatral tuvo carácter benéfico y estuvo precedida por la presentación del proyecto de cooperación con el Hospital de Mtendere llevado a cabo desde nuestra fundación y a cuyo sostén ha sido destinada la recaudación solidaria de la obra. Asistieron unas 200 personas.





C. ACTIVIDADES DE INFORMACIÓN Y PROMOCIÓN DE LA FUNDACIÓN.

El uso de los diversos medios de comunicación existentes a nuestro alcance nos posibilita difundir los fines, actividades y proyectos de nuestra fundación, favoreciendo con ello las tareas de sensibilización, poniendo al alcance de todos esta información y posibilitando con ello una más estrecha relación con nuestros amigos y colaboradores.

Destacamos las siguientes actividades realizadas en este ámbito:

- Hemos mantenido y actualizado a lo largo del año nuestra **página web** (www.solidaridadcandelaria.org) y el **blog de noticias** (<http://solidaridadcandelaria.blogspot.com/>) que nos sirven como medio de difusión de nuestra entidad y de las actividades realizadas. Dicho trabajo se lleva a cabo por voluntarios de la fundación.
- Igualmente hemos tenido en funcionamiento nuestro **correo corporativo**: fundación@solidaridadcandelaria.org. Este correo corporativo nos sirve de medio de difusión de noticias, eventos, etc. relacionados con la fundación y dirigido a socios y amigos de la misma.
- Se ha elaborado un **boletín informativo impreso** para la difusión de los fines y actividades. Este boletín informativo, destinado a socios y amigos de la fundación, ha tenido una periodicidad semestral.
- Se han realizado **vídeos divulgativos** de las actividades y proyectos de la fundación, vídeos disponibles a través de nuestra página web.





I.2. ÁREA DE COOPERACIÓN AL DESARROLLO

❖ OBJETIVOS DE TRABAJO.

- ✓ Cooperar en proyectos de desarrollo en países del llamado Tercer Mundo, llevando a cabo esta colaboración tanto con recursos materiales como humanos.
- ✓ Fomentar el voluntariado comprometido con la ejecución y desarrollo de estos proyectos tanto en los países de destino como en nuestro país de origen.
- ✓ Trabajar de forma coordinada con otras entidades y personas que lleven a cabo proyectos de cooperación similares en el ámbito internacional, tanto entidades locales en los países de destino como en nuestro país.

❖ PROYECTOS DE COOPERACIÓN AL DESARROLLO.

Son dos los proyectos de cooperación en el Tercer Mundo desarrollados por nuestra fundación a lo largo del pasado año 2016:

- **Proyecto Mtendere (Dedza, Malawi):** colaboración con el hospital rural de Mtendere regido por la congregación de las Teresian Sisters. Este proyecto se desarrolla en cooperación con la Fundación África Directo.
- **Proyecto Chiphwanya (Lilongwe, Malawi):** colaboración con el hospital rural de Chiphwanya regido por la congregación de las Teresian Sisters.





PROYECTO MTENDERE

❖ **Ubicación geográfica:** Mtendere es una zona rural situada en la región central de Malawi, en el distrito de Dedza. Es una región carente de infraestructuras básicas y mal comunicado, encontrándose el centro urbano más cercano a unos 40 km de distancia (Dedza, capital del distrito).

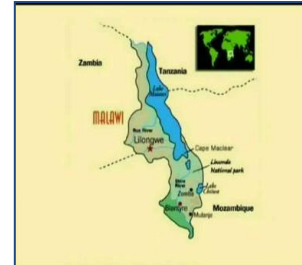

❖ **Contraparte local:** la congregación de religiosas africanas de las Teresian Sisters rigen el hospital de Mtendere desde mediados de los años 50. Es una congregación local malawiana (con todas las limitaciones de recursos económicos y humanos que ello supone) que dirige diversos proyectos de carácter educativo y sanitario en Malawi y Zambia.

❖ **Destinatarios:** los destinatarios del proyecto de apoyo al Hospital de Mtendere son todos los habitantes de la región a la que el hospital ofrece sus servicios (unos 100 pueblos con una población total de unos 60.000 habitantes), una población que vive en una situación de extremada pobreza, con una economía agraria de subsistencia que origina graves problemas de malnutrición, viviendas con graves deficiencias higiénicas (carencia de agua corriente y de saneamiento de aguas fecales...), gran dispersión geográfica y dificultad de acceso a los recursos (escasos) de carácter educativo y sanitario... todo ello origina una situación socio-sanitaria extremadamente grave, con altas tasas de mortalidad infantil, de mortalidad entre las gestantes (aún una gran proporción de ellas son atendidas en el parto fuera del hospital por las "parteras" tradicionales), enfermos afectos por patología VIH-SIDA, etc. De forma especial los destinatarios de nuestro proyecto de colaboración con el hospital son los pacientes más vulnerables de la zona (niños malnutridos, embarazadas, enfermos con patologías crónicas invalidantes, pacientes con enfermedad por VIH-SIDA, albinos, etc.).

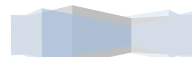
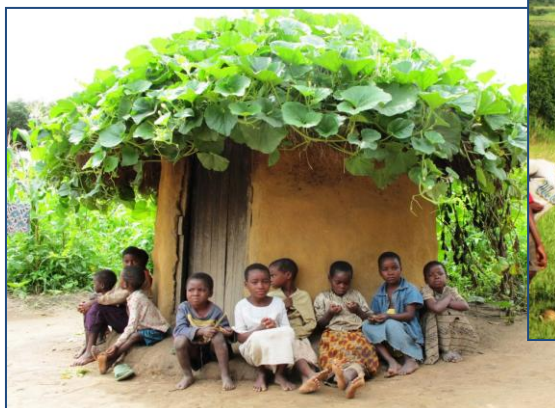



❖ Servicios hospitalarios:

Los servicios que el hospital ofrece a la población son los siguientes:

- **Departamento de Pacientes Externos:** días laborables (lunes a sábado). **Más de 20.000 pacientes fueron atendidos en el pasado año,** (un promedio de 60 pacientes/ día).
- **Centro de atención a enfermos de VIH-SIDA:** donde se ofrece de forma gratuita a la población educación sanitaria en la prevención de la transmisión del VIH, diagnóstico y tratamiento antirretroviral. **Casi 2.000 pacientes de VIH-SIDA fueron atendidos a lo largo del año 2016** en este centro.
- **Departamento de Pacientes hospitalizados:** una sala de hospitalización para enfermos pediátricos (10 camas), una sala de hospitalización para mujeres (10 camas), una sala de hospitalización para hombres (10 camas) y un pabellón para enfermos infecciosos dotado de 6 camas. **Un total de más de 3.000 pacientes fueron ingresados a lo largo del año 2016** en estos pabellones.



- **Maternidad:** hay 34 camas en las nuevas instalaciones inauguradas en el pasado año 2015 gracias a la ayuda de Manos Unidas. **Más de 1.000 partos fueron atendidos a lo largo del pasado año.**
- **Clínica Prenatal y Postnatal:** consulta, control de peso, vacunación, administración de medicamentos frente a la malaria, suplementos de hierro, etc y revisión puerperal tras el parto. **Un promedio de 150-160 mujeres son atendidas en la clínica semanalmente.**
- **Clínica para menores de cinco años:** control del peso, la salud general y vacunación. La clínica se usa para realizar educación para la salud con las madres. A las madres con niños bajos de peso se las envía a la Clínica Nutricional, aquellos en peor estado son ingresados. **Más de 7.000 niños fueron revisados en 2016.**



❖ **Programas de Solidaridad Candelaria en el hospital de Mtendere:**

A. Programa de desarrollo de las Infraestructuras del Hospital:

A lo largo de los últimos años hemos contribuido al desarrollo del hospital mediante la dotación al mismo de infraestructuras básicas: pabellones de ingreso para los pacientes, farmacia, laboratorio, casas para el staff, una nueva maternidad... todo ello gracias a la colaboración de otras entidades como la fundación África Directo ó Manos Unidas.

En el pasado **año 2016** las infraestructuras desarrolladas por nuestra fundación han sido las siguientes:

- Construcción de una **nueva cocina para los familiares de los enfermos.**
- Construcción de un **nuevo pozo de agua** cuyo suministro era necesario para atender las necesidades del hospital y las casas del personal.
- Compra de un **nuevo depósito de agua** con una capacidad de almacenamiento de 10.000 litros.



B. Programa de suministro de de fármacos:

Solidaridad Candelaria apoya económicamente al hospital mediante la compra de fármacos. Ello nos posibilita el **acceso gratuito de los más desfavorecidos a los servicios sanitarios** ofertados desde Mtendere C.H.





C. Programa de dotación de equipamiento sanitario:

A lo largo del año 2016 hemos apoyado de igual forma al hospital de Mtendere mediante la dotación al mismo de diverso equipamiento hospitalario fruto de diversas donaciones. Destacamos en este apartado el apoyo recibido por el **hospital de FREMAP de Sevilla** que nos ha donado diverso material ortopédico, de fisioterapia y de quirófano. El envío de este equipamiento lo realizamos gracias a la colaboración gratuita de la Asociación "**Llamaradas de fuego**" que envía de forma periódica diversos contenedores a los hospitales de Malawi.

D. Programa de apoyo al transporte hospitalario:

La realización de distintas actividades en las comunidades así como el mantenimiento de las ambulancias con las que cuenta el hospital para el traslado de enfermos exige un desembolso económico anual que el hospital sería incapaz de mantener sin apoyo económico del exterior.

Por todo ello Solidaridad Candelaria ha contribuido en el pasado año 2106 con una **colaboración económica importante para el sostenimiento del uso y mantenimiento de los vehículos del hospital así como con la compra de una nueva motocicleta** destinada al desarrollo de actividades en la comunidad.

E. Programas de atención comunitaria:

Solidaridad Candelaria puso en marcha en el año 2006 una serie de **programas destinados a la promoción de diversos colectivos vulnerables de la zona así como al desarrollo socio-comunitario de la población de Mtendere.**

Apoyamos estos programas mediante su **financiación**, la **dotación de recursos** técnicos, humanos y materiales que posibiliten su desarrollo y por **la labor de voluntariado** que desde nuestra fundación, en coordinación con la fundación África Directo, llevamos a cabo sobre el terreno.

Un miembro de nuestra fundación realiza habitualmente, a lo largo de los últimos años, una labor de **voluntariado en el Hospital de Mtendere** como cooperante. A lo largo de su estancia en el pasado año 2016 ha realizado labores sanitarias como médico en el hospital y labores de gestión de los distintos proyectos que la fundación lleva a cabo en Mtendere y su área comunitaria





▪ **Programa de atención a malnutridos:**

Este programa tiene dos vertientes básicas: **la atención sanitaria a los niños malnutridos y la educación nutricional a las mamás.**

La primera vertiente cubre tanto el apoyo nutricional de los niños malnutridos como su atención sanitaria, todo ello con carácter gratuito. La educación nutricional a las mamás pretende enseñar a las madres cómo cuidar de sus hijos, especialmente en temas relacionados con la alimentación y las distintas formas de aprovechar y preparar los recursos alimenticios que se pueden encontrar en sus poblados. En el Hospital se realizan demostraciones de cocina y formas de paliar la desnutrición de los niños.

PROGRAMA DE MALNUTRIDOS	
Nº de niños atendidos	328
Nº kgs de maíz distribuidos	8.000
Nº de grupos de educación de madres	6



▪ **Programa de atención a niños huérfanos:**

El programa tiene dos vertientes básicas: el **apoyo escolar a los huérfanos y el soporte nutricional.**

El apoyo a la escolarización es el eje del programa, tanto en el nivel de enseñanza primaria como en la enseñanza secundaria, una escolarización a la que muchos huérfanos no pueden acceder por carecer de recursos económicos para ello.

El soporte nutricional tiene como finalidad garantizar la escolarización de los chavales ya que en muchas ocasiones han de abandonar la escuela para trabajar en el campo y obtener así los alimentos necesarios tanto para ellos como para otros hermanos menores.

PROGRAMA DE HUÉRFANOS	
Nº de niños escolarizados	139
Nº de escuelas en el programa	23





▪ **Programa de atención a los albinos:**

La discriminación de la que es objeto este colectivo así como la vulnerabilidad de los mismos tanto en el aspecto social como sanitario los convierten en sujetos preferentes de nuestro trabajo en Mtendere.

El programa tiene diversas vertientes: **sanitaria, educativa, concienciación de la comunidad y desarrollo social del colectivo.** Atendemos tanto a los niños como a la población adulta en todas estas vertientes.

PROGRAMA DE ALBINOS	
Nº de niños atendidos	38
Nº de adultos atendidos	108
Nº de adultos en programas de desarrollo	15



▪ **Programa de atención a enfermos crónicos en domicilio:**

Este programa **trata de mitigar el sufrimiento de los enfermos dependientes.** Suele tratarse de enfermos crónicos, personas en estadios avanzados de SIDA, aquéllos con parálisis y/o hemiplejías, pacientes psiquiátricos, ancianos con discapacidades y enfermos terminales. El **programa ofrece apoyo médico pero sobre todo busca garantizar una vida digna a un colectivo extremadamente vulnerable.**

No sería posible este programa sin la colaboración de voluntarios de las propias comunidades de Mtendere, que se ocupan de detectar las necesidades de estos pacientes y del seguimiento del tratamiento prescrito por los sanitarios del hospital.



PROGRAMA DE ENFERMOS CRÓNICOS	
Nº de enfermos atendidos	371
Nº de voluntarios en el programa	62





▪ **Programa de desarrollo comunitario:**

Este programa intenta empoderar a la población de Mtendere y de forma especial busca promocionar a la mujer. Actualmente son tres los proyectos desarrolladas por el programa: la educación de adultos mediante escuelas comunitarias, el desarrollo de pequeños proyectos comunitarios mediante la concesión de microcréditos a distintos grupos de mujeres y un programa de desarrollo agrícola en las comunidades.



Las **escuelas comunitarias** pretenden la alfabetización de los adultos y se desarrolla durante los meses del año donde las tareas agrícolas no absorben la totalidad del tiempo de los alumnos.



El **programa de microcréditos** tiene como destinatario a distintos grupos de mujeres que emprenden pequeños proyectos económicos de forma grupal (costura, cría de ganado...) que les permitan obtener unos ingresos para sus familias y aumentar su autoestima personal.

El **programa de desarrollo agrícola comunitario** se lleva a cabo en distintas huertas comunitarias de poblaciones cercanas al hospital y tiene como finalidad tanto el desarrollo agrícola de sus habitantes como el atender a las necesidades alimentarias de sus vecinos más vulnerables (huérfanos, enfermos incapacitados, etc). Con ello buscamos potenciar un modelo de desarrollo que atienda a las necesidades de la comunidad e implique a todos sus miembros.

PROGRAMA DE DESARROLLO COMUNITARIO	
Nº de escuelas comunitarias	6
Nº de grupos de mujeres que reciben microcréditos	6
Nº de huertas comunitarias	5





PROYECTO CHIPHWANYA

❖ **Ubicación geográfica:**

Chiphwanya es una zona rural situada en la región central de Malawi. Es una región montañosa, carente de infraestructuras básicas y mal comunicada.



❖ **Contraparte local:** la congregación de religiosas africanas de las Teresian Sisters rige el hospital de Chiphwanya. Es una congregación local malawiana (con todas las limitaciones de recursos económicos y humanos que ello supone) que dirige diversos proyectos de carácter educativo y sanitario en Malawi y Zambia.

❖ **Destinatarios:** los destinatarios del proyecto de apoyo al Hospital de Chiphwanya son todos los habitantes de la región a la que el hospital ofrece sus servicios (una población total de unos 25.000 habitantes muy dispersa en una amplia área geográfica), una población que al igual que hemos descrito en el proyecto de



colaboración con el hospital de Mtendere, vive en una situación de extrema pobreza y con gran dificultad de acceso a los recursos de carácter educativo y sanitario por su dispersión geográfica y la orografía montañosa de la región... todo ello origina una situación socio-sanitaria extremadamente grave. De

forma especial los destinatarios de nuestro proyecto de colaboración con el hospital son los pacientes más vulnerables de la zona (niños malnutridos, embarazadas, enfermos con patologías crónicas invalidantes).





❖ **Colaboración realizada:**

En el pasado año 2016 hemos financiado los siguientes proyectos:

- **Construcción de un pabellón para usos múltiples** : consultas prenatales, consultas de niños malnutridos, etc. La construcción de este pabellón ha sido posible gracias a la colaboración conjunta con la Congregación de los Padres Blancos Misioneros de África.
- **Compra de medicamentos esenciales**, facilitando con ello la accesibilidad de los pacientes más vulnerables a los mismos.
- **Compra de una motocicleta** para la realización de actividades en la comunidad.
- Puesta en marcha del **programa de atención domiciliaria para enfermos crónicos**.





I.3. ÁREA DE ACCIÓN SOCIAL **“luchar contra la exclusión social”**

Englobamos en esta área de trabajo nuestra labor en la lucha contra la exclusión social en nuestro medio, de forma especial en la zona de Tres Barrios de Sevilla. El trabajo con inmigrantes, mayores y personas en riesgo de exclusión social de nuestros barrios han dado contenido a nuestra tarea a lo largo del pasado año. En todos los programas descritos hemos buscado la implicación activa del voluntariado y el trabajo coordinado con las distintas entidades que vienen ya trabajando con dichos colectivos en la zona de Tres Barrios de Sevilla.

PROYECTO INTERCULTURAL “BIENVENIDO”: **“unir en la diversidad”**



La zona de Tres Barrios de Sevilla es una zona que se ha constituido a lo largo de estos últimos años en residencia preferente de gran número de inmigrantes en nuestra ciudad. Ello conlleva una serie de retos a afrontar tanto por las administraciones públicas como por la comunidad vecinal.

El “**Proyecto Bienvenido**”, puesto en marcha por nuestra entidad el pasado año 2011, intenta dar respuesta a estos retos desde el voluntariado con diversas actividades dirigidas a los inmigrantes de nuestros barrios. Igualmente desde ese mismo año Solidaridad Candelaria asume la coordinación de la **Red Intercultural Tres Barrios de Sevilla**. Esta entidad agrupa a cuantas organizaciones trabajan por la integración de las distintas etnias y culturas presentes en el área geográfica de Tres Barrios de Sevilla.

❖ OBJETIVOS DEL “PROYECTO BIENVENIDO”

- ✓ fomentar la acogida solidaria de los inmigrantes llegados a nuestra ciudad, con especial referencia al área de Tres barrios de Sevilla.
- ✓ favorecer la integración de los inmigrantes en nuestra sociedad, creando ámbitos de encuentro de las personas inmigrantes con los vecinos de nuestra zona.
- ✓ afrontar el reto de construir una sociedad multicultural, fomentando el diálogo intercultural y la integración de las personas inmigrantes en nuestro entorno social.
- ✓ realizar estas actividades en coordinación con las distintas entidades de la Red de Convivencia Intercultural de la Plataforma Cívica Tres Barrios de Sevilla.





❖ **ACTIVIDADES REALIZADAS.**

El Proyecto Bienvenido posee **tres programas básicos de actuación:**

I. PROGRAMA DE ACOGIDA Y ORIENTACIÓN SOCIOLABORAL.

Este programa desarrolla la primera acogida del inmigrante y su orientación básica en orden a facilitar su integración en nuestro medio social. Igualmente se pretende poner en conocimiento de este colectivo los recursos socio-sanitarios, educativos, de ocio y tiempo libres que están a su alcance. La acogida y orientación se ha realizado semanalmente los miércoles en horario de 19.30h-20.30h.



II. PROGRAMA DE FORMACIÓN.

❖ **CURSO DE LENGUA Y CULTURA ESPAÑOLAS.**

A lo largo del curso académico 2015-16 (de septiembre a junio) más de 40 alumnos de diversas nacionalidades han asistido a las clases de lengua y cultura españolas que con carácter gratuito han sido impartidas diariamente de lunes a



viernes por un grupo de 14 voluntarios de nuestra fundación. El conocimiento de la lengua y la cultura de nuestro país es una herramienta básica que posibilita la integración de los inmigrantes entre nosotros.

❖ **TALLERES DE FORMACIÓN PRELABORALES.**

Puestos en marcha en el presente curso académico su finalidad es dotar a los alumnos de las herramientas básicas que le permitan acceder a una formación prelaboral reglada.





III. "PROGRAMA DE ENCUENTRO Y CONVIVENCIA INTERCULTURAL".

El programa de encuentro y convivencia intercultural intenta fomentar el encuentro y la convivencia entre los inmigrantes y vecinos de Tres Barrios. Para ello organizamos actividades de diverso tipo: ocio y convivencia, diálogo interreligioso, sensibilización en la comunidad... algunas de ellas organizadas conjuntamente con otras entidades de nuestros barrios.

▪ ACTIVIDADES DE OCIO Y CONVIVENCIA.

Destacamos entre ellas: las **visitas culturales realizadas en la ciudad de Sevilla**, las **excursiones a las poblaciones de Ronda y Osuna**, la celebración de diversos **momentos de convivencia con motivo de la Navidad, el fin de curso, etc.** En todas estas actividades se busca la participación no sólo de los beneficiarios del Proyecto Bienvenido sino también de sus familias y amigos así como de otros vecinos de Tres Barrios.





▪ **DIÁLOGO INTERRELIGIOSO : "IV ENCUENTRO INTERRELIGIOSO POR LA PAZ".**

El común anhelo en la búsqueda de la Paz y la Justicia nos congrega a diversas entidades presentes en Tres Barrios. Personas de muy diversas confesiones religiosas (cristianos católicos, cristianos evangélicos, musulmanes...) nos unimos en una plegaria común por este objetivo. El encuentro tuvo lugar el viernes 30 de Enero, Jornada Mundial por la Paz.



▪ **ACTIVIDADES DE SENSIBILIZACIÓN Y REFLEXIÓN: "VII JORNADAS INTERCULTURALES TRES BARRIOS".**

Bajo el lema "**Construir un barrio para todos: Empleo e Inmigración**", celebramos el pasado martes 17 de Mayo estas jornadas realizadas conjuntamente con las entidades que conforman la Red Intercultural Tres Barrios de Sevilla y la colaboración de la facultad de Psicología de Sevilla. La presentación del trabajo de investigación realizado por alumnos de la facultad de Psicología sobre "Empleo e inmigración en Tres Barrios" fue seguida por una mesa redonda sobre el mismo tema con representantes de la administración (Ayuntamiento de Sevilla) y diversas ONGS que trabajan en proyectos de inserción social de inmigrantes. Finalizó el encuentro con un acto reivindicativo ante la oficina de empleo de Amate.



VII JORNADAS INTERCULTURALES TRES BARRIOS-SEVILLA

¿NOS AYUDAS A CONSTRUIR UN BARRIO PARA TODOS?:

"EMPLEO E INMIGRACION"

MARTES 17 DE MAYO
Lugar: Parroquia Ntra. Sra. de la Candelaria

18.00h. Presentación del Estudio sobre "Empleo e Inmigración en Tres Barrios" realizada por la Facultad de Psicología de Sevilla. Coloquio.

19.00h. Mesa Redonda: Participan Cáritas Sevilla, Fundación CEPAIM y Delegación de Empleo del Ayuntamiento de Sevilla.

20.00h. Acto reivindicativo público.

plataforma civica
3barrios
-amate
RED INTERCULTURAL



PROYECTO DE ATENCIÓN A LOS MAYORES:

“más vida, mejor vida”



La zona de Tres Barrios de Sevilla es un territorio donde la población anciana presenta una alta prevalencia, una población que sufre en la mayoría de ocasiones de situaciones de pobreza y exclusión social.

❖ OBJETIVOS DEL PROYECTO.

- ✓ Conocer las necesidades básicas de la población anciana de la zona y los recursos disponibles para su asistencia.
- ✓ Coordinar nuestro trabajo apoyando a cuantas entidades atienden a las necesidades básicas de socialización de la población mayor de la zona de Tres barrios (de modo especial con la Red de Mayores de Tres Barrios).

❖ ACTIVIDADES REALIZADAS.

Hemos apoyado los encuentros mensuales organizados desde la Red de Mayores de Tres Barrios y las diversas actividades de ocio y convivencia llevadas a cabo por la misma. Este apoyo ha sido tanto económico como organizativo en el desarrollo de las actividades gracias al esfuerzo de nuestro voluntariado.





PROYECTO "ROPERO SOLIDARIO TRES BARRIOS"



❖ OBJETIVOS DEL PROYECTO.

- ✓ Dar un servicio material a las personas más vulnerables de Tres Barrios mediante el suministro gratuito de ropa y otros enseres reciclados en buenas condiciones de uso.
- ✓ Realizar este servicio en coordinación con las distintas entidades que trabajan en la zona de Tres Barrios.

❖ ACTIVIDADES REALIZADAS.



Se han atendido **más de 300 familias a lo largo del año 2016** desde este proyecto gracias a la labor desinteresada de nuestros voluntarios que han realizado la recogida de ropa y otros enseres, su selección y clasificación, almacenaje y distribución posterior.





I.4. ÁREA DE GESTIÓN Y ADMINISTRACIÓN DE LA FUNDACIÓN

Englobamos en esta área de trabajo las labores de gestión, administración y organización interna de nuestra fundación en orden a la planificación de sus objetivos y actividades, realización de sus proyectos, la difusión de sus fines y actividades, etc.

❖ OBJETIVOS.

- ✓ Organizar el trabajo de la fundación estableciendo un marco claro en su organización interna, en la planificación y ejecución de sus actividades, y tomando como base para ello la aportación de su equipo de voluntariado.
- ✓ Promover el voluntariado en todas las actividades de nuestra fundación desde el convencimiento del valor social del mismo.
- ✓ Establecer el marco de financiación para las actividades de nuestra fundación, captando donantes y recursos para la realización de sus fines.

❖ ORGANIZACIÓN INTERNA.

- La organización interna de nuestra fundación tiene su núcleo en el trabajo de su **equipo de voluntarios. Todas las actividades recogidas en la presente memoria se han llevado a cabo desde el carácter de voluntariado solidario, sin existir ningún tipo de remuneración económica.** Junto al equipo de voluntariado hemos contado con el apoyo de distintas personas ("**colaboradores**") que han venido participando en la realización de distintas actividades de forma puntual.
- El **Patronato** de la fundación se constituye a partir de este equipo de voluntariado y toma sus decisiones conjuntamente con el mismo. Todos los miembros de su patronato participan en el trabajo de la misma desde este mismo espíritu de voluntariado solidario.
- Existen actualmente más de 70 "**Amigos de la fundación**", donantes vinculados a la misma, que colaboran con cuotas periódicas ó donativos puntuales al sostenimiento de nuestros proyectos. Las cuotas tienen periodicidad mensual, trimestral ó anual y su cuantía viene determinada por la libre determinación de los donantes.

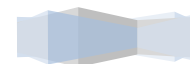



- La **sede social** de la fundación se encuentra en la **Parroquia de Ntra. Sra. de la Candelaria de Sevilla**, que nos cede gratuitamente sus instalaciones para la realización de nuestras actividades por lo que carecemos de gastos de alquiler de locales, suministros, etc.



❖ METODOLOGÍA DE TRABAJO.

- El **patronato** de la fundación ha tenido tres reuniones ordinarias a lo largo del pasado año, en ellas se han marcado las directrices de trabajo, los objetivos generales, la calendarización de las actividades, la revisión de los aspectos económico-financieros relacionados con su actividad, etc.
- El **equipo de voluntariado** ha tenido reuniones periódicas para la planificación y ejecución de las distintas actividades, contando para ello con el apoyo de los distintos "colaboradores" en las diferentes actividades.
- Hemos tenido muy en cuenta el **entorno social** en el que nos situamos. Se trata de un entorno social humilde, con graves carencias sociales, económicas y educativas. En este entorno venimos realizando una labor de sensibilización con respecto a otros lugares que viven peores condiciones (tercer mundo) y con respecto a nuestra propia realidad de un barrio que intenta mejorar sus carencias y precariedades. Por tanto nuestra fundación no solo es una entidad preocupada por lo lejano, sino que apuesta por la participación activa en diversas iniciativas destinadas a la intervención en nuestro barrio, junto a otras entidades y colectivos. Nuestras actividades y el trabajo de todas las áreas tienen presente este enclave social en el que nos encontramos.
- Buscamos en nuestra actuación potenciar el **trabajo en red** con las distintas organizaciones de nuestro entorno, tanto en los proyectos de actuación local (jóvenes, mayores, interculturalidad) como en los proyectos de cooperación al desarrollo en otros países.





II. INFORMACIÓN ECONÓMICA

II. 1. RECURSOS ECONÓMICOS TOTALES OBTENIDOS POR LA ENTIDAD.

La Fundación hace una clasificación de sus ingresos por su origen y por su destino, distinguiendo cinco tipos de ingresos:

- **Aportaciones de los fundadores** (bien en la forma de cuotas periódicas, bien como donativos). Estos ingresos van **destinados a financiar los gastos generales y de funcionamiento y los diversos proyectos de la Fundación así como al incremento de la dotación fundacional en su caso.**
- **Cuotas de "Amigos de la fundación"** (bien personas físicas, bien personas jurídicas), que recogen las cuotas periódicas de los colaboradores cuyos ingresos van destinados a financiar el conjunto de actividades y proyectos de la misma.
- **Donativos**, que incluyen las donaciones puntuales realizadas tanto por personas físicas como jurídicas, para la financiación de los proyectos de la Fundación.
- **Otros ingresos habituales**, que recoge las actividades no mercantiles encaminadas a la obtención de fondos: generalmente eventos benéficos. Estos ingresos son de libre disposición en su finalidad por parte del patronato de la Fundación.
- **Otros ingresos**, que recoge los intereses de cuentas e ingresos financieros. Igualmente su finalidad es potestad del patronato de la fundación. Resumidamente podríamos decir que **nuestra filosofía es que la totalidad de los ingresos derivados de las cuotas y donativos de nuestros donantes sean invertidos en la realización de los proyectos de la fundación**, y por tanto en la ayuda directa a los beneficiarios de la misma. Por otro lado, otros gastos generales (administración, mantenimiento, etc.) serán cubiertos con las aportaciones de los fundadores y las actividades benéficas e ingresos financieros derivados de nuestra actividad. La composición y cuantía de los ingresos por su origen y la distribución porcentual de los mismos están resumidas en las siguientes tablas:

INGRESOS 2016 (euros)	
Rentas y otros ingresos derivados del patrimonio	1,00
Ventas y prestaciones de servicios de las actividades propias	0,00
Ingresos ordinarios de las actividades mercantiles	0,00
Subvenciones del sector público	0,00
Aportaciones privadas	44.550,04
Otros tipos de ingresos	0,00
TOTAL INGRESOS OBTENIDOS	44.551,04





ORIGEN DE LOS FONDOS DESGLOSADO	INGRESOS 2016 (euros)
APORTACIÓN DE PATRONOS	7.960,00
CUOTAS DE AMIGOS DE LA FUNDACIÓN	20.956,00
DONATIVOS DE AMIGOS DE LA FUNDACIÓN	11366,82
OTROS INGRESOS HABITUALES (eventos benéficos)	4.267,22
OTROS INGRESOS (intereses bancarios)	1,00
TOTAL INGRESOS	44.551,04

Tabla 1: Composición de los ingresos obtenidos en el año 2016 por su origen.



Tabla 2: Composición porcentual de los ingresos obtenidos en el año 2016.



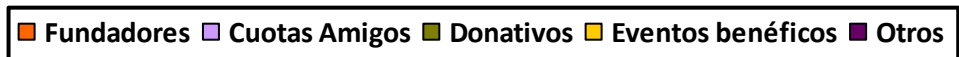
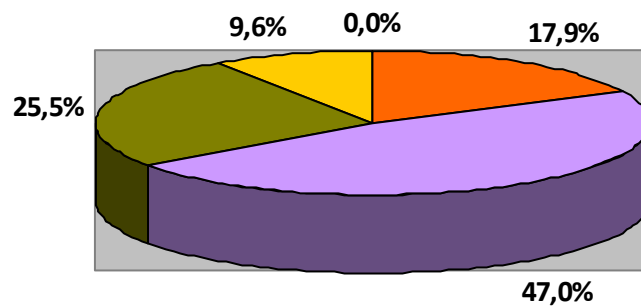

III. RECURSOS ECONÓMICOS TOTALES UTILIZADOS POR LA ENTIDAD.

La Fundación Solidaridad Candelaria distingue sus gastos en función de su destino por proyectos a lo largo del pasado año 2016 en los siguientes apartados:

GASTOS / INVERSIONES	SENSIBILIZACIÓN	TERCER MUNDO	ACCIÓN SOCIAL	OTROS GASTOS	TOTAL (EUROS)
Ayudas monetarias		29.640,00	1.200		30.840,00
Ayudas no monetarias					0,00
Colaboraciones y órganos de gobierno					0,00
Aprovisionamientos	1.275,52		758,78		2.034,30
Gastos de personal					0,00
Otros gastos de actividades	632,74				632,74
Gastos en inversiones					0,00
Gastos financieros					0,00
Otros gastos				423,97	423,97
TOTAL GASTOS (EUROS)	1.908,26	29.640,00	1.958,78	423,97	33.931,01

Tabla 3: Composición de los gastos realizados en el año 2016 por su destino.

- ❖ Los gastos del **Programa de Sensibilización** los desglosamos en los siguientes conceptos:

Organización de Actividades de sensibilización y Eventos benéficos (fiestas, charlas, jornadas): 1.275,526 €

Publicidad y comunicaciones (material publicitario): 632,74 €

- ❖ Los gastos en **Proyectos de Cooperación al desarrollo** los desglosamos:

Proyecto Chipwanya: 8.000,00 euros.

Proyecto Mtendere: 21.640,00 euros.





- ❖ Los gastos en **Proyectos de Acción Social** se desglosan en los siguientes conceptos:

Proyecto Atención a mayores: 500,00 euros.

Proyecto Intercultural: 758,78 euros.

Colaboración con Parroquia Ntra. Sra. de la Candelaria: 700,00 euros

- ❖ **Otros gastos de funcionamiento** se desglosan en los siguientes conceptos:

Gastos bancarios : 282,94 €

Otros gastos (gestoría, seguro de responsabilidad civil voluntarios):
141,03 €

La distribución porcentual de los gastos ha sido la siguiente:



Tabla 4: Composición porcentual de los gastos realizados en el año 2016.

La principal filosofía de la Fundación es que el 100% de lo recaudado vaya directamente a los proyectos y sus beneficiarios. Sin embargo, es necesario acometer gastos que no suponen ayudas directas para los beneficiarios (material de oficina, gastos bancarios...): estos gastos generales de funcionamiento son cubiertos con las aportaciones de los fundadores.

En definitiva, a lo largo del pasado año 2016, **la fundación ha destinado el 98,8% de sus gastos a sus fines fundacionales (33.507,04 eur)**, incluyendo en los mismos las ayudas monetarias para los beneficiarios y la labor de sensibilización. El 1,2 % restante (423,97 eur) supone en su conjunto los gastos de seguro de responsabilidad civil de los voluntarios, gastos de gestión y comisiones bancarias.

Se ha producido por tanto en el presente ejercicio un excedente positivo de 10.620,03 euros, que por acuerdo del Patronato recogido en acta con fecha 5 de Abril de 2017 serán aplicados a las Reservas para cumplimiento de fines.

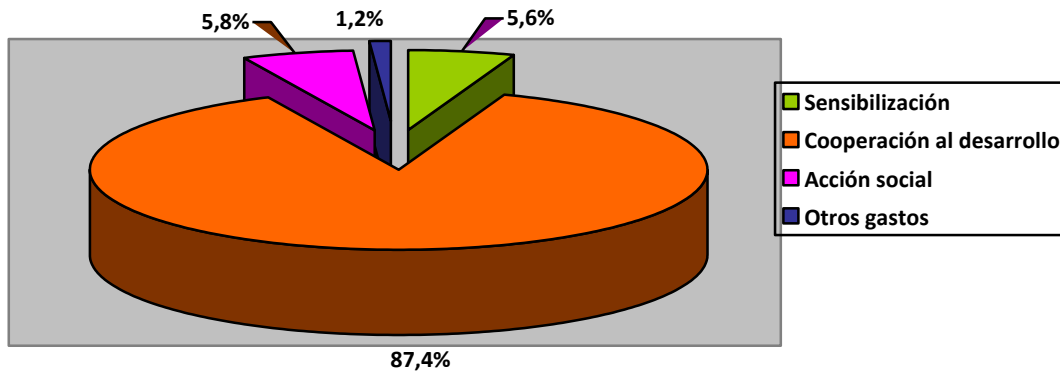
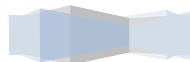



OTRA INFORMACIÓN.

a) Composición del Patronato de la Fundación

No han existido cambios en la composición del patronato de la fundación, siendo sus integrantes los siguientes:

Presidente: D. José Luis Verdugo Fernández

Vicepresidenta: Dña. María Jesús Hurtado Rodríguez.

Tesorero: D. Fernando Gómez Quirós

Secretario: D. Juan Alberto Roca González.

Vocal: Dña. Eva M^a Salgado Rodríguez.

Vocal: Dña M^a Ángeles Arques González

Vocal: Dña. Rosa Rosal Aguilar

b) Remuneración de patronos y voluntarios en España.

Tanto los Patronos de la Fundación, como el resto de voluntarios de la misma renuncian a cualquier tipo de remuneración, ya sea monetaria o en especie.

c) Operaciones con partes vinculadas.

No existen operaciones con partes vinculadas.

d) Personas empleadas en el ejercicio.

No existen personas empleadas por la fundación durante el ejercicio.

e) Operaciones mercantiles.

No existen operaciones mercantiles realizadas por la fundación en el ejercicio.

